ESTABLISHED 1872, NO. 21031 THE SHUN PAO SHANGHAI, THURSDAY OCTOBER 22, 1931.

申報

中華民國二十年

十月二十二日 星期四

外埠四大張 本埠另加增刊二大張

今日本報售大洋四分五厘

第二萬一千零三十一號

緬甸婦女

從軍抗英

使英軍疲於奔命

時事月報

十月號

每冊二角半

社址：南京鼓樓

白金龍

極品國貨香煙

(一) 當此國難臨頭 痛感應付無法

(二) 國貨名煙一支 聊助閣下思機

(三) 果然想得上策 決心經濟絕交

小白金龍

五十枝裝每聽大洋五角

廿枝裝每包大洋貳角

十枝裝每包大洋壹角

南洋兄弟煙草公司出品

上海總發行所北京路三九九號

電話九四九二七號

各煙紙店 均有出售

汪兆銘 李文範 孫科 伍朝樞 陳友仁

啟事

敬啟者弟等因國事來滬當此時局多難晤勉不遑一切往來酬酢概從簡免謹先披陳諸祈鑒諒為荷

乙A C476

汪兆銘 李文範 孫科 伍朝樞 陳友仁

啟事

敬啟者兆銘等昨晨抵滬承各界同胞暨諸同志熱烈歡迎因時間忽促未及一一把晤至為歉仄謹此致謝諸希鑒諒為荷

國貨與非國貨之分別

資本中國。工人中國。原料亦是中國。此為純粹國貨。資本外國。原料外國。雖在中國設廠製造。應列為非國貨。敝公司製造廠設在新嘉坡。資本係敝東嘉庚先生廈門大學集美學校籌充。工人全是華僑。原料亦多採自國內。凡曾經南洋者。莫不知之。茲將出品列明於左。

籃球鞋 膠皮球 雨衣

網球鞋 汽玩品 波羅蜜

汽車外內胎 生膠片 糖飴

包車外內胎 鉛筆擦 餅干

脚車外內胎 膠束 藥品

願熱心提倡國貨諸君。加以注意。採購時認明鐘標為荷

陳嘉庚公司上海第二分行 南京路山西路西首 北四川路武昌路口

上海

華明興記火柴廠奉告

請用國貨 挽回利權

本廠出品如飛馬孔雀國慶雙祿四種牌子火柴久已遠近馳名茲當抵制仇貨正我同胞愛用國貨之時故願犧牲削價推廣希惟惠顧極表歡迎

發行所南京路泰豐公司二樓

製造廠建設江灣狄家浜

丙A 860

請用

中華國貨質地淨素

庖廚必備調味珍品

各大南貨號均有代售

廠設閘北歐陽路

總發行所江西路三九一號

電話一七九〇七號

律師王曾憲 顧蒼生 為國貨味中素緊要聲明

茲據上海味中股份有限公司聲稱敝廠製造之味中素及味中醬油精等品質精良早為各界所公認乃近有不肖之徒散播流言指為日貨並非國產跡其用心無非希圖破壞敝廠之信譽殊堪痛恨查敝廠股份純粹華商早經依法登記在案際此抗日救國萬眾一心堅持到底對於國產貨品提倡愛護之不暇乃竟希圖破壞淆惑聽聞其居心至不堪問所幸各界人士認明敝廠出品確係國產照常暢銷差堪自慰除一面查察得實依法起訴外誠恐外界尚有不明真相應請貴律師代為登報聲明以維信譽等語合代聲明如上

王律師事務所 南京路雲南路口

顧律師事務所 四川路六號六樓

電話 一六六一六 四〇六〇三

律師顧蒼生 王曾憲 受任上海味中股份有限公司常年法律顧問通告

顧律師事務所四川路六號六樓 電話一六六一六號

王律師事務所南京路雲南路口 電話四〇六〇三號

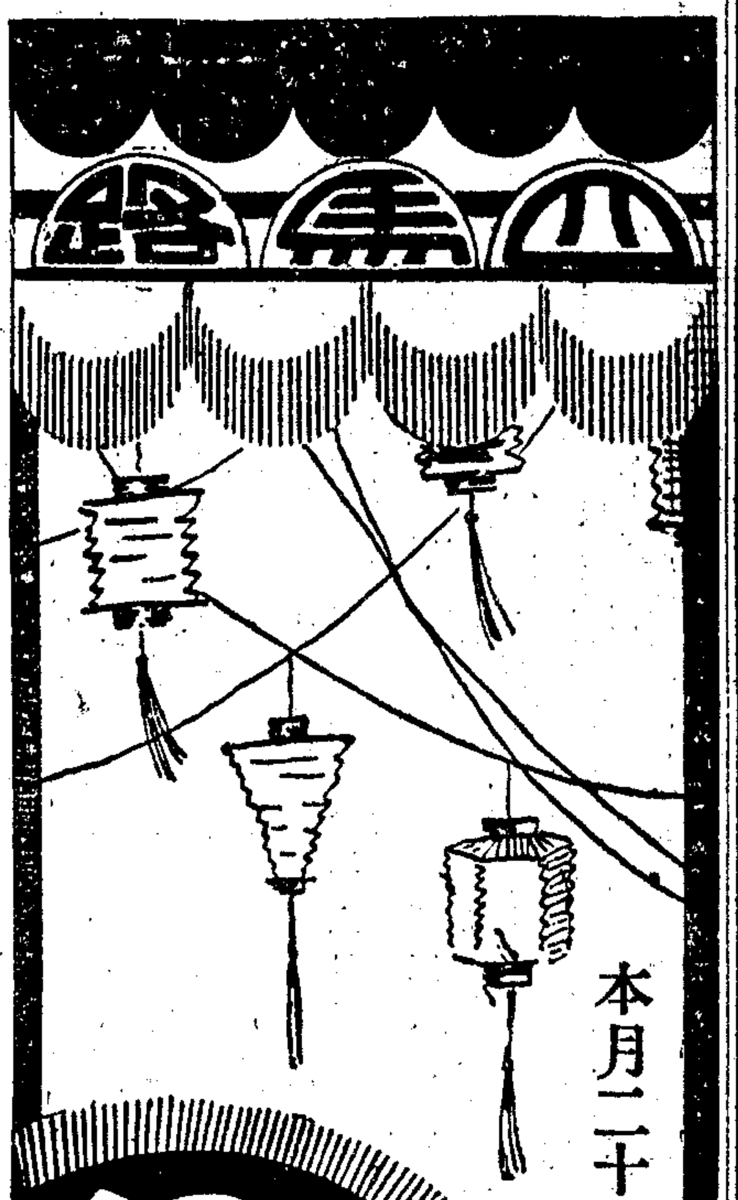

本月二十日起

中西大藥房

四十五週紀念大廉價贈品一個月

本藥房茲値四十五週紀念特舉行大廉價卅天除將著名出品分別列入廉價外並特製美術彩色玻璃杯數萬隻凡購貨滿洋一元即可得國貨美術熱水玻璃杯一只任便選擇多則類推茲將本藥房應時著名出品略舉如左

購大號小號維他命精麥魚肝油一瓶贈美術杯三隻二隻

購大號小號維他命牛肉汁贈美術杯五隻二隻

購大號小號小姑娘一瓶二瓶贈美術杯各一隻

注意……所贈之美術杯並可向本藥房掉換小姑娘以此杯四隻可掉小號小姑娘一瓶七只可掉大號小姑娘一瓶

▲小東門南市支店浙江路中央支店同時舉行▼

萬利自動鐾鋒保安剃刀

經濟合算

此乃著名之萬利保安剃刀。每套內有刀皮一條刀片三張。此剃刀內有自動鐾鋒之機關。刀片鋼口每日鋒利。因此能使三張刀片可用多月。不必更換。然此剃刀定價並不昂貴。人人可以購置一套。（五）

"VALET" Auto Strop Safety Razor

各大商店各大藥房均有出售

英國倫敦 萬利自動鐾鋒保安剃刀公司精製

上海經理 洛士利洋行

萬利函購券

如寄下大洋二元（用掛號信以防遺失）當即奉上萬利自動鐾鋒保安剃刀一柄附刀皮一條刀片三張共裝一盒來函寫明上海圓明園路十一號洛士利洋行萬利剃刀部收

此券外埠及上海均有效

姓名

住址

（申十）

首都泰和土國藥號

遷移開幕 特別廉價

啟者。本號向設首都水西門內大街。已歷七十餘載。本年因遭天災。向來之房屋一時不易落成。茲特遷移倉巷大街本號後門原址。自建高大石庫門面。繼續營業。擇於國曆十月二十日開幕。發兌參茸桂燕銀耳。精製飲片丸散膏丹。揀選各省道地國產上品。原質良藥。杜煎虎鹿龜驢各種仙膠。四時花露藥酒。定價特別從廉。以達惠顧諸君之雅意。內莊批發同上。（電話二一二五 二二三號）

戊A2796

華商甯紹人壽保險股份有限公司成立公告

本公司額定資本二十五萬元已由發起人如數認足繳齊業於本月十四日開會選出董事及監察人公司即於是日正式成立除依法聲請主管官署登記外合行公告諸維 公鑒

董事長樂振葆

董事 胡孟嘉 樓恂如 王心貫 何楳軒 袁履登 陳雪佳 劉湛恩 朱懋澄 劉聘三 孫梅堂

監察人 洪賢鈁 吳經熊 王雲甫 周孝森 李祖蓥

總經理胡詠騏同啟

華商甯紹人壽保險股份有限公司公告

本公司由華商集資組織根據科學原理經營人壽保險事業聘用專門人材管理各部業務以服務社會杜塞漏卮爲宗旨力謀各界人士之幸福冀挽壽險事業之信譽欲得身家惟一保障者務希 惠臨本公司接洽無任歡迎

總經理胡詠騏 副經理方景和 營業主任胡詠萊同啟

地址上海江西路五十九號 電話一八七八二 一八七八三

胡詠萊啟事

詠萊以駑鈍之材服務友邦人壽保險公司數載以來辱承社會人士之信任惠然光顧矜寵有加感念雲情無時或已茲復應甯紹人壽保險公司之聘承乏營業主任努力國資事業益當奮勵精神冀無負愛厚諸君之期許謹此佈陳尙希 惠鑒如承 賁臨更所歡迎

交通銀行

滬區儲蓄分部

中華民國二十年九月三十日報告

貸借對照表

負債類	金額
分部基金	二〇〇·〇〇〇·〇〇
定期儲蓄存款	一·三三九·七五九·一五
活期儲蓄存款	一·二七八·六〇〇·二六
預提利息	一八·八七二·〇四
內部往來	一七·一九九·二七
未決算損益	七·二九二·九〇
合計	二·八五一·七二三·六二

資產類	金額
定期抵押放款	七五四·三九八·三四
活期抵押放款	二〇〇·〇〇〇·〇〇
有價證券	一·三八九·四五五·四六
本行往來	一九四·三〇九·二七
期收款項	三二二·六六〇·七八
生財	二三·〇〇
現金	八七六·七七
合計	二·八五一·七二三·六二

附註

抵押放款 21房地產押款洋四十二萬六千一百四十七元七角四分 21證券存摺存單押款洋五十一萬八千二百五十元〇六角正

有價證券 21十七年金融短期公債票面洋一百十五萬七千八百元正 21十九年捲煙庫券原票面洋七十四萬元正

檢查人 會計師嚴鷗客

花旗銀行廣告

總行 紐約華爾街五十五號 資本盈餘及未分紅利達美金一萬一千四百五十萬元以上

分行 亞根庭 比利時 巴西 智利 中國 古巴 都密尼肯共和國 英國 法蘭西 海峽殖民地 印度 意大利 日本 巴拿馬 墨西哥 秘魯 包渡里科 菲律賓群島 星加坡 西班牙 拉飛島 維尼蘇拉 上海分行九江路A字一號

江蘇銀行

儲蓄部 辦理各種定期活期儲蓄并發行證券利息優厚手續便捷

營業部 專辦國內匯兌各種存款貼現抵押放款代理金庫

貨棧部 本行在上海無錫南京南通等處均自設貨棧承堆客貨取費從廉

各種詳章函索即奉

總行 上海江西路 電報掛號三九二二 電話一二一二七轉各部 經理室電話一二五〇一 辦事處新閘橋堍 電話三四八一五

分行 南京 南通 鎮江 常州 蘇州 無錫 下關 蚌埠 常熟 清江

上海太平銀行儲蓄部

電話經理室九二七六四 營業室九三〇六五

行址天津路八十一號 電報掛號五〇一七

▲活期存款 甲種滿五十元即可領用支票 乙種滿一元即可開戶

▲定期存款 例如一次存入一千元十年期滿得洋二千七百元

▲零存整付 例如每月存入十五元十年期滿得洋三千二百三十八元八角三分

▲預定整數 例如每月存入四元六角三分 十三元八角九分 一次存入一千七百六十元九角二分 十年期滿得洋一千元 三千元 五千元

印有詳章函索即寄

通易信託公司

通訊存戶服務部 實行爲外埠存戶服務

本公司辦理外埠通訊存款。極蒙存戶稱便。現特更進一步設立通訊存戶服務部。專代存戶諸君在上海辦理下列各事

（一）代購各種物品（二）代收代付各種款項（三）代查學校情形（四）代查代辦各種動產及不動產之買賣

通訊存款章程及服務詳章。函索即寄。地址上海北京路河南路口

中央信託公司

開幕十週紀念

本公司於民國十年十月十五日開幕辦理信託銀行儲蓄保險等業務久蒙各界信任茲屆十週舉行紀念爰定本年十月十五日起至十一月十四日止爲紀念期凡與本公司各業務有交往者在此紀念期內各贈送記事冊一本其定期存款滿五百元活期存款滿一千元者加贈皮夾一只新舊顧客一律贈送非曰酬答聊資紀念云爾 地址北京路九十八號

經營地產者注意

君若欲經營投資地產事業機密而可靠請臨四川路七十號中國營業公司面晤經理必能洞悉一切而使君信任也

大中華股份有限公司爲截止調換贈品啟事

敬啟者本公司藍虎牌花標附獎辦法第一次於本年七月十五日開彩第二次於本年九月十五日開彩中彩號碼早經當時分別登報公告在案而中彩者亦經陸續調換贈品現時所存贈品無多茲爲便於結束起見第一次中彩號碼限於本年十月三十一日截止調換贈品第二次中彩號碼限於本年十一月三十日截止調換贈品逾期作廢特此聲明諸維 公鑒

救國先鋒

敬啟者邇來倭寇橫暴侵佔東北凡屬國民莫不同仇抵制一致敝廠早具決心曾於去秋除原有著名松鶴商標線毯外增製推銷南洋羣島之羅紋衫背心等今又添造廠房增設機位日夜工作尚感供不應求如蒙定織請先函訂否則向隅殊爲抱歉茲又有一種洗晒不退色之五彩蝙蝠被單及絨毯出品踴躍營積頗鉅願以廉價出售如荷各界惠顧無不竭誠優待惟際此抵制緊張凡我經理各家請勿買險作弊以劣貨和入拚箱致滌法網察出受罪與敝廠無涉爲特此佈

上海華盈記棉織廠謹啟 電話五一八七〇號

南京路中市

◎海上唯一新裝飾品大商店

華新公司

(十月廿二起)

四週紀念大減價

廿一天大贈品七天

秋冬季著名女大衣

選購定做特別便宜

贈品簡章

購貨滿洋二元以上贈優等香皂一件
購貨滿洋三元以上贈雪花面霜一瓶
購貨滿洋五元以上贈花絲綢巾一條
購貨滿洋十元以上贈半元禮券一張
購貨滿洋廿元以上贈一元禮券一張
購貨滿洋卅元以上贈〡〥元禮券一張
購貨滿洋卌元以上贈二元禮券一張
購貨滿洋五十元以上贈〢〥元禮券一張
◎餘依此類推◎

汪精衛最近言論集 三角六折
汪先生最近發表的政見、都十四篇、鍵爲一帙、眼光銳敏、議論恣肆、關心現代政治者不可不讀、

胡漢民最近言論集 五角六折
本書所述、爲胡先生闡發黨義指導民衆之論文、深刻切實、讀之不特於黨義政治上啟悟不少、且可想見其爲人、

上海及各省 大東書局

國內要電

國聯形勢仍無發展

五國代表昨開會 美代表未列席
行政會擬三星期後在巴黎重開
馬占山抵黑垣就代理省府主席

國聯行政會 五國代表集議
討論內容嚴守機密 調解工作迄無進展

【日內瓦】今晨英法德意西五國代表在議長室內集議、自十一時半起、至十二時三刻止、散會後各代表面有憂色、新聞記者趨問之、則以討論嚴守機密爲答、僅有一代表言行政會或將於明日開會耳、至於是否公開會議、則未說明、(二十一日路透社電)

【日內瓦】今晨日代表語路透訪員、東京訓令今日可到、同時辦理滿洲事件之行政會委員會英法德意西代表五人、於午前十一時集議於議長室、研究時局、及在接到中日復電以前所可行之步驟、有數國外交當局及重要代表迄未到日內瓦、(顧威不便、西班牙外長勒樂因國內多事、不能出京、意外相格蘭第刻在羅馬準備游德、而德總理兼外長白魯寧又忙於國事、不克離柏林、幸英法外交當局尚留在日內瓦、日總代表芳澤今晨乘汽車赴日內瓦郊外游玩、(二十一日路透社電)

【日內瓦】國聯行政會議長白里安今日總括國聯關於滿洲問題之工作、謂乃需時頗久之事、現或有少許進步、但甚緩云、白里安以全力代表國聯行政會辦事、但截至目前、迄未得迅速解決滿洲爭端之根本辦法、東京復文現尚未到、故今日談話無大發展、英外相李定晤白里安、力言從速結束談判之必要、今晨白里安之重要隨員訪日代表芳澤、午後芳澤見國聯秘書長德魯蒙、聞芳澤與國聯秘書所談者、仍與國聯手續問題有關、日政府答白里安建議之復文、大約明晨方可到此、屆時行政會將舉行非公開之會議、中國請求英美出兵滿洲之說、此間負責方面絕無所聞、日代表團亦否認芳澤曾發此說、謂傳殊屬可笑、倫敦來電亦謂英官場否認有此消息、大約此說或由日內瓦傳出、但非路透社所傳出也、今日中國代表團宣佈張學良致來十月十七八兩日日軍飛機轟炸溝帮子附近、十八日日飛機向通遼鄭落炸彈之電報、中代表團聲明東京五項要求尚未接到、故彼等毫無所知、日代表團不欲批評此項要求、惟謂芳澤與白里安現正沿此輪廓進行談判云、(二十一日路透社電)

【日內瓦】前數日對於理事會之樂觀、今日已不復可見、國聯中人亦認滿案反見惡化、現此間盛傳美國務卿史汀生贊成日本不規定撤兵時期之要求、雖此說猶未見正式證實、但局勢已爲之突呈嚴重、今晨五大國代表續開會議、由白里安報告迄今努力斡旋之進步情形、美代表吉爾伯未列席、外間對此頗重視、認爲今晨之會、殆係討論根據國聯會章之行動、而非根據非戰公約規定公斷之行動、當開會前、中國施總代表又送公文致理事會、據稱、係非常重要而秘密之報告、內容關於中日滿洲爭執之全局、(二十一日路透社電)

【日內瓦】五大國代表集議時、聞白里安報告接洽經過、同時國聯會秘書長準備轉致施博士之備忘錄、謂中國所提要求、係最低限度、無可再讓、此事再向行政院非公開會議報告、本日情形大要於次、㈠日本代表交由報紙發表之節略、語意和緩、其所注意者以鐵路問題爲最要、㈡據私人方面由華盛頓傳來消息、互相矛盾、據云史汀生幷未拋棄採用制裁方法之意見、又云、史氏贊成立即開始交涉、而反對限期撤兵、㈢中國以國聯會盟約爲根據、凡所提出之要求、不能有何讓步、白里安提交行政院之建議、若果如外間所傳、對於南京爲日人要求安全保障、其範圍或逾出原來狀況以外、則時局情形、仍可變爲嚴重、原因近日以來日本堅持不讓、日內瓦人士已大不謂然、茲日本若作若干讓步、行政院自必要求中國出於妥協之途、南京如果拒絕、行政院恐亦不無怨言、(二十一日哈瓦斯社電)

日本接受 白里安之建議
行政會或將在巴黎重開

【日內瓦】路透社探悉芳澤已接到東京訓令接受白里安關於日本所提出五要點之建議、日本原主張中國必須在原則上承認此五點、然後日軍方肯退入鐵路區域、白里安則建議日本應拋棄以中國須承認日本鐵路權、爲開始談判先決條件之要求、聞白里安將設法破除因日本拒絕定期撤兵而起之困難、擬於星期五或星期六日暫停行政會會議、而於三星期內再開會於巴黎、料想是時日軍當已全撤、(二十一日路透電)

【日內瓦】今日國聯中人忽接中日政府正在談判滿案之訊、於是中國總代表施肇基博士立即加以否認、鄭重聲明中國除在國聯理事會範圍以內、絕對不與日本成立任何協定、並向各理事保證中政府苟直接接到日本提議、悉將轉達理事會、(二十日國民社電)

【日內瓦】今夜此間已有懷疑國聯理事會明日或將不再舉行秘密會議者、因日本若能如一般希望接受撤兵原則、理事會立將休會二三星期、而下次開會或將改在巴黎舉行、在休會期間、仍由白里安與中日政府密切接觸居中斡旋、至有開會必要時、再由白氏召集特別會議、日代表芳澤在今日深夜猶在守候東京新訓令、料其新訓即係白里安對於覓致同意基礎上之建議、聞星期一夜間日代表團會奉東京訓令、不必收拾行裝、蓋即準備取消離開日內瓦之前令、所以表示日本無意退出國際、此間自白里安向中日代表接洽、雖已引起若干樂觀、但觀於種種報告、日本依然佔據滿洲、其軍隊仍淹留不撤、一般觀察時局者多謂日本仍與國聯會章及非戰公約居於抵觸地位、理事會苟不能迅謀解決、則將危及國際聯盟和平機關中之價值、目下主要問題已不在中日間、而移至日本與國聯間、惟日本對於美國參加、仍堅持法律方面之抗議、徵因接白里安函後暫行保留至相當時間仍將提出、(二十日國民社電)

【日內瓦】今晨日代表團向報界發表一文、陳述五要點內所包括之日本要求、聲明日本在滿洲未有土地野心、並詳述過去若干年日韓人民在滿洲所受之煩惱、此文措詞較爲溫和、可視爲日本現欲和平解決之一證、此間輿情漸抱樂觀、(二十一日路透電)

【日內瓦】據國聯中人聲稱、各理事對於滿案漸覺不耐、欲求於本星期內獲一解決辦法、然亦承認此爲事勢所不可能、因此躁急稍減之代表、刻正討論將理事會暫行休會三星期後、再在巴黎重開、但日代表方面迄於今午十二時半猶稱、關於白里安疏解日本要求一節、尚未接到東京覆電、白里安認此項疏解、在樹立中日未來關係之基礎上必不可少、而日本則堅持必先樹立未來關係之基礎、然後撤兵、現國聯中人對於十九夜間日本增兵三千八開往滿洲消息、極爲憂慮、加以今日日代表芳澤又向報紙發正式聲明書、申說日本反對立時撤兵之立場、聲稱、目下時局重心在於滿洲境內鐵道之建築

國聯五國代表昨開秘密會⊙外部答覆非戰公約各國照會已發出⊙趙欣伯就瀋陽市長職⊙何應欽返京⊙(見國內要電)西班牙時局嚴重⊙(見國外要電)汪精衛等昨日到滬⊙太平洋國交討論會開幕⊙(見本埠新聞)

德國淋病根治特效藥

梅蜀起星

德國醫聖愛迪耶博士空前偉大發明
打破現代淋病治療史上之最高紀錄
愛博士發明淋病內服藥『梅蜀起星』
與艾利氏發明梅毒注射劑『六〇六』
同爲現代醫藥界一致崇拜的最高峯

完全國貨 立勃絡髓 上海南市虹橋福康西藥店製

功效、補血變質強壯。藥方、以國文載明仿單內。比較、有簡易試驗法印送(仿單試法可先寄)

本藥爲一種有機鐵化合物。恰如「食物內之鐵」、於小腸吸收後、與生質精結合、而存於肝臟內、以備增補血色素及赤血球之用者、相同的人工物。補血極效。更能發育各組織。充進新陳代謝。可使全身健旺。體重增加。皮膚佳良。凡貧血、性慢性病、神經衰弱、皮膚慢性病、病後恢復元氣、婦女月經不調、萎黃病、小兒發育不良等、均效甚。與外國人比較之。此藥係特別異、血價比廉甚。每大瓶售一元四角、大人約可服十六七天、與外國十等製品無異、化合、且皆通補血鐵劑不同、故過胃不生變化、至腸即可吸收、奏效甚速、而無胃腸特異性、及病有咯血吐血之勢者、仍以忌用爲是(凡藥之含鐵或砒等、均宜注意禁忌者)

學生雜誌 第十八卷第九號 每冊一角二分半 全年十二冊連郵一元五角

插圖(八頁)
現今青年失學問題及其補救方法……李鼎聲
讀書方法論……柳湜
文哲—元代的雜劇(中)……鄭振鐸
講座—希臘神話研究(續六號)……柳湜
社會科學講座—研究社會科學的途徑……鍾挺秀
自然科學講座—生物學底研究法……陳遂夫
學講座—政治地理學的概念(上)……丘式訓
譚叢(一甘地訪問記……劉明泉 從空氣能不能取得燃……孫壽 從體育上看肥皂運動與復古的運動……洛西)
文藝—姊妹……伕末
青年文藝(六篇)……田天熙等
世界語(三則)……仁山等
答問

商務印書館啟

最新滋補 瓦蔡氏牛肉精

本公司經售之「牛肉精」。乃德國瓦蔡氏以最新配法製成。非過去的陳腐的冷浸法。或有滋質的劣品可比。蓋「瓦蔡氏牛肉精」。不獨氣味芬芳。鮮美適口。其功效確能補血生精。健脾開胃。強精壯骨。助長消化。增進飲食。調經活血。強身種子。能補先天之不足。滋補後天之發育。誠爲獨一無二之滋補上品。請各界務須注意「瓦蔡氏牛肉精」。以免誤購劣品爲要。此「瓦蔡氏牛肉精」。早經中央衛生試驗所化驗。已發給化字第一一四號化驗單在案。茲將該化驗單公布。敬希各界鑒察乃荷。

最新發明根本補品 弗老靈補片

「弗老靈」爲多數人身之必要元素所製成。即其所含之鐵分。爲許多礦泉中之一種成分。最近佛喬二博士。採用許多含鐵之人造血行化物。如蛋白元(HALMAGEN血色蛋白等)因精煉配製之故。其利益實較顯著。且「弗老靈」所含之鐵分。爲一極固體。非金屬原質。係磷。酸。鈣。鐵。鈉。及身體必需之要素。由佛喬二博士精密研究。化學配製。以成補精益髓。強筋壯骨。補血健腦。調經種子。及主治衰弱之聖藥。老少咸宜。四時可服。並無副作用等流弊。乃根本補品。絕非內分泌製品。尤其非麻醉與奮劑。蓋「弗老靈補片」。曾經中央衛生試驗所化驗。業已發給成字第四五七號化驗單在案。非雜貨藥品可比也。

中央衛生試驗所通知單 化字第一一四號

一、品名 瓦蔡氏牛肉精
一、類別 肉類製品
一、製造者 金獅廠
一、包裝 瓶裝
一、請託人 安生公司
一、住址 上海江西路三六八號
一、請託日期

試驗結果通知事項	
液體	八二.六七%
脂肪	〇.〇一五七%
總氮量	一.一二六%
不溶解氮量(蛋白)	〇.〇一〇%
凝結氮量(蛋白)	〇.一二五%
硫精氮量	〇.二〇%
膠質氮量	〇.〇四二%
灰分	九.九四五%
食鹽	五.五〇四%
總燐量	[illegible]

所長 陳方之
試驗員 余木齋
中華民國 年 月 日

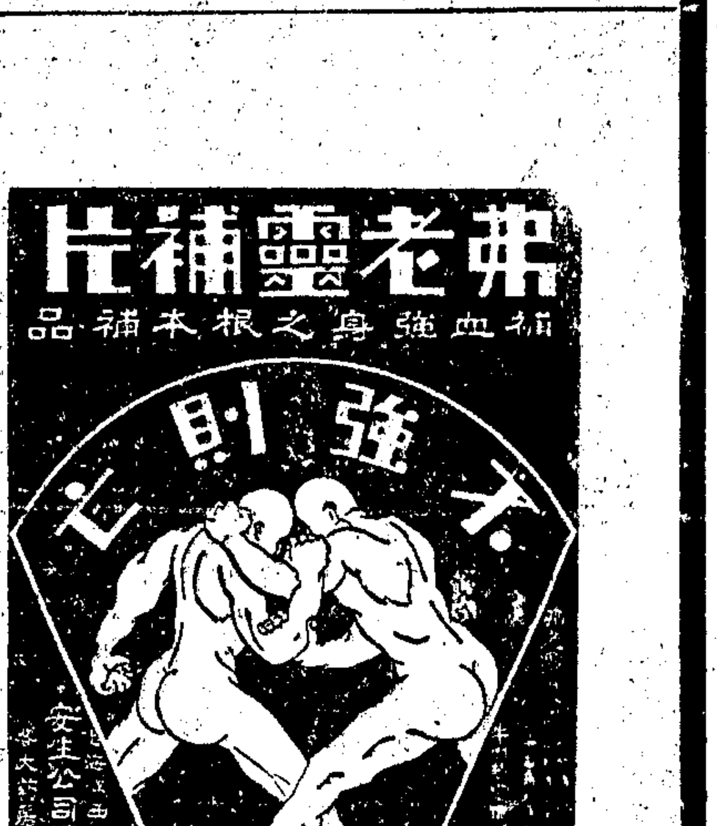

根本補品 弗老靈補片 男女用 銀金盒 每盒價洋八元

最新滋補 瓦蔡氏牛肉精 每瓶二元二角 每打二十二元

弗老靈補片。瓦蔡氏牛肉精。二大補品。均有詳細說明書奉贈。外埠函購。概免寄費。

◎注意◎本公司前次特別犧牲。免費贈樣一月。承各界踴躍函索。盈千累萬。不勝榮幸。茲因九月三十日已告滿期。嗣後如承索樣。每種藥品。須附郵票二角。方可照寄。但遠道來函索樣。如郵戳日期。在九月三十日以前者。仍免費奉贈。倘九月三十日以前。函索樣品。或有遺誤未曾寄奉者。請來函聲明。即當查核補贈可也。

遠東獨家經理 上海安生公司 江西路三六八號 電話一八五三二

分經理處 漢口洪益巷正街三八四號安生公司 天津法租界二十六號(四十一號)安生公司

本埠分銷處 永安。先施。及華美。五洲。中英。大華。大陸。太和。華美。南洋等大藥房均有出售。

海味雜貨同業公會聲明海味產於中國及南洋羣島幷西洋各地者各貨品名通告

查海味品類既多產地亦廣暴日肆虐對於日貨早經厲行禁絕不買不賣外尚有中國沿海所產與南洋羣島幷西洋各地所出者外界不明眞相多有誤會之處不得不詳細聲明以資分別現在既經認眞抵制日貨正宜及時提倡國貨而南洋羣島與其餘西洋各地之出品敝同業生計所系未在抵制之列亦祇照舊經營也

茲將國產海味列左

魚翅（中國沿海各口岸如浙江福建以及北方煙台等處均有出產以浙江之沈家門所出尤多） 魚頭（同上） 魚皮（同上） 魚肚（中國江蘇浙江沿岸所產） 淡菜（同上） 尤魚（同上） 明骨（浙江安徽等省有出以寗波出口來申者尤爲著名） 蟶干（中國福建浙江江蘇出產者爲多）

蝦米（中國沿海各口均有出產以江北之煙台等處最多） 蝦蜅（中國江北山東省所產） 紫菜（同上） 鮑魚（閩粵兩省所產數極少）

海咸（山東等省烟台州之沿海所產） 洋菜（寗波煙台所產） 干貝（江北之煙台等處有出產惟來額不多） 香冬菇（安徽福建浙江湖南等省之產） 螯皮（江浙寗波來申者最多）

茲將南洋羣島與西洋各地出產之海味列左

魚支 魚翅 魚肚 蝦米 鮑魚（[illegible]）

魷魚 海菜 海參 生粉 [illegible]

西谷米 堆翅 頭義粉 淡菜 [illegible]

新中華 小學行政 一冊八角

高級中學師範科用 俞子夷編

本書內容以高級中學師範科小學行政課程暫行標準爲根據，編輯方針，完全遵從暫行標準中敎法要點各條：一、取材普通；二、拿問題做研究中心；三、以設計和討論爲主，閱讀或參考爲輔。內容不取辭典式之包羅一切，但選有代表性質的具體事例，與學者以一種討論研究的根據；指示學者以解決問題的門徑，習此，可舉一反三，應用於無窮。且著者對於小學敎育，有多年之實際經驗，故書中所述，均以事實爲出發點，絕少空論；並處處顧及目前中國敎育的狀況與經濟能力，就現狀指示可能的進方針；不徒事鈔襲他國成例。書中於每章之後，更列指定工作一項，將所學與實際相聯絡，極切實用。

敎育行政大綱 程湘帆 一冊七角

一敎育機關公文格式 敎育部 一冊三角

學校敎育指導法（重版中） 杜定友 一冊八角

敎學觀察法 施仁夫 一冊三角

敎育統計學（重版中） 周調陽 一冊一元二角

敎育測量法精義 周調陽 一冊一元

國文測驗舉例 周學章 一冊四角

小學各科成績考查法 [illegible] 一冊六角

中國敎育辭典 余家菊等編 精裝一冊七元

敎育叢書 敎育心理學大綱 一冊三角

朱君毅編 本書爲敎育科學專家朱君毅博士所著。其內容討論本能、個性、學習、工作、精神衛生、自修方法、訓練遷移、及各種根據心理學之敎育的主張。每一問題，均能提綱絜領，條舉原則；而總敍論結。不僅使初學者對於敎育心理學，得到有條不紊之觀念；卽已習敎育心理學者，亦可據爲最可靠之參考。而材料精粹，文字簡明，尤能使讀者在最短時間，獲得最多之益處，研事敎育者，不可不人手一編也。

中華書局 新出版

（辛223）

救國與救急

『大衆醫學—救急篇』

本書爲黃白飈醫師所著，敍述至爲詳盡，際此國難臨頭，各學校及各民衆團體，紛起組織義勇軍隊，對於救護術不可不預爲練習，本書能供給許多關於救護上之知識，請卽購備。

精本四角五分 平本三角五分

大衆醫學（症候篇） 精本七角 普及本五角五分

上海 北平 廣州 漢口 開明書店

C.100

兩週評論 第八九期 要目

哀求政策與各方當軸 不速之客（劇本） 梅特林克

雜評：公理與武力 無青年的色慾問題 陶家瑞

抵抗主義破除迷信 爲日本侵我東北告同胞書

雜評：不抵抗！靜候解決！浙大農院指導是敎育家 敎育漫談一，敎育並不等於敎育二，敎育學家不一定是敎育機關三，敎育學家不一定……

每分四分 全年定閱一元

杭州長春里十一號 上海北新書局 杭州集益合作書局代售 兩週評論社出版

光明之路 二卷一期 月刊出版

價目 零售每冊一角 預定全年一元

要目

瀋陽的砲聲！！！

日本帝國主義侵略中國之關係（五色圖表說明）

[illegible]

世界大勢 從數字上觀察

一、世界人口分佈與耕地面積

二、各國人口之年齡及性別

三、各國人口職業別及其他的組成

四、各國人口之婚姻

五、各國人口之變動

六、各國之國民所得

七、各國之歲出歲入及國債

共產國際的陰謀及其失敗

顯微鏡下的赤俄

論現代中國青年的病態思想

財神爾寡的英雄（小說）

青年之聲

附錄 對於清剿匪共與匪區善後問題之貢獻

總發行 光明雜誌社 代售 各地各大書坊

蘇信記發行 國產 春華 和合牌 男女套鞋 招請本外埠經理

本號以抵日爲急，乘國貨熱潮，從事套鞋之替代，特向上海國貨市場將和合牌商標向國府註冊，[illegible] 總發行所 地址 寗波路 電話 九二六八

招請汽車胎橡皮原料華經理

茲有英國多年老行，欲招請汽車胎橡皮原料經理，[illegible] 請函 A 6468

德國電療 合濟新手術

四川路寗波路轉角 [illegible]

秋燥 傷風又將流行矣，且患傷風者，大都連帶咳嗆，更有傳染之虞。此痰敵藥片 旣能化痰平氣，又能鎭咳止嗆，兼有補肺潤喉，驅寒散風之效，故對於傷風咳嗽諸症，惟此藥最爲靈驗，實有立奏奇功頓告全愈之妙。

大瓶二元 小瓶一元

上海中西大藥房發行

「日本曾建築乘與中國約定投資與築滿洲境內各鐵路線、中國違之成約、對於日本鐵道衛隊與兵七時肆暴行、最後復有中村事件及狀害韓僑兩案、在此環境與空氣中、日軍勢不能立即撤退云云、因此日內瓦之悲觀、今日益見深刻、（二十一日路透電）

〔日內瓦〕本日午後芳澤往晤國聯會秘書長德魯蒙、重行聲明日本之主張、今夜芳澤尚未接到訓令、磋商毫無進展、日內瓦方面頗爲不耐、日本條件若何、仍諱莫如深、人皆以爲奇、今晨歐洲各報並載日本條件若干條、而駐日東京各訪員又報告若干條、均經認爲不確、日本代表團表示條約須予尊重、所有條約均當尊重、此層必須取獲明而且確之諾言、至於二十一條要求、其中日爲日本所拋棄者不必再提、其餘各項業由中國承認、而由華府會議甘記、芳澤認爲無復討論餘地、又國民黨對於各項條約、或認爲由於武力脅迫而簽訂、或視爲按照通常手續所訂定、芳澤於此不願加以區別、中國代表團謂日本立意拖延、斥爲疲勞行政院、幷刺激中國輿論之手段、此外幷謂日本確在滿洲陰謀樹立地方獨立政府、國聯會對於此種新事實將如何處置之、又如南京因驅除所謂獨立派將用兵於滿洲、而日本因此重行干涉、則日內瓦又將如何對付、白里安詢問南京是否承認擧行關於撤兵方法之蹉商、施博士之意、深恐東京乘機排斥張學良、而使國民政府在內政上感受困難、綜觀本日情形、一方日本立意遷延、一方而美國較形退縮、其關係尤爲重要、日本人以爲華盛頓不作任何裁判之想、行政院亦同此見地、此際緊張情形、雖已爲之減少、而調判之事反覺困難、白里安希望行政院散會時、能全體一致通過一種以妥協爲目標之動議案、而日本擬設法在動議中加入條款、俾其在滿洲及中國所處地位爲之改善、日本默不發言、或係改變方針之朕兆、亦未可知、設或不然、則中日爭論、目前恐無解決可能、（二十日哈瓦斯社電）

國際團體 促進中日和平

◉倫敦 女界爲滿洲和平計、今日頗爲活動、此項運動係中國境內三個女子團體來電所促起、來電請以種種可能的力量、用於謀取原狀恢復之工作、此電係寄至國際女子參政同盟會、該會接此電後、卽覓取一個國際女子團體、當嚴辦事於日內瓦者之合作、現已聯合上書致國聯行政會與議會議長、聲稱四千萬會員要求中日間爭執必須和平解決、（二十日路透社電）

◉倫敦 英國國聯同志會今日電致日本國聯同志會、希望日本同志會向其政府運用其所有勢力、以謀滿洲問題之和平解決、茲接復電、據謂該會始終勉力、又謂滿洲所有特殊發滿案之和平解決、然而極複雜之情形、使尋常標準不易適用、但希望與相將來在各處總可明斷云、（二十日路透社電）

美國照會發出 分致中日兩政府 請注意公約義務

〔華盛頓〕美國照國聯會員以非戰公約下義務照會中日兩國之辦法、今日區分致中日兩國、[illegible]、分致中日兩國、（二十日路透社電）

外部答復 英法等國照會 深願嚴格遵守公約義務

〔南京〕外部頃復英·法·德·挪·意·波·南斯拉夫等國政府照會云、爲照復事、接准貴國政府通牒、貴國政府於該通牒之內、引起中政府對於一九二六年八月二十七日非戰公約規定之注意、並表示希望中日兩國政府、避免採取任何步驟、致使欲求和平解決中國之時局、已在進行中之努力、其成功受厥危險、自九月十八日起、日軍藐視國際公法與非戰公約、及其他國際公約、開始無端襲擊瀋陽及其他各地、貴國政府對於嗣後此事之東北之擴大、關注綦切、中國政府深爲感謝、中國深願嚴格遵守依照國際公約所應負之義務、尤其國際聯合會之盟約及非戰公約、其對於日本之武力的侵略行動、竭力避免以武力與之接觸、且自始卽企圖以和平方法、求公正適宜之解決、故吾人竭力保留以全案付諸國聯、吾人所以絕對倚賴非戰公約國聯盟約、及其他爲維持和平之國際公約內所包含之莊重約言者、全信日本將省譏其對於人類文明法律上及道德上應負之職責也、中國政府極誠希望、現正在日內瓦進行中力求解決此案之努力、爲正義與和平之利益、不久能得圓滿之成功、因是項努力、不僅爲中國之幸福、亦爲世界之幸福也、至中國政府、自仍當堅持其努力、求和平方法、解決任何性質之一切問題、幷極力援助國聯、策劃永久制度、保障此項政策此後在遠東有效之遵守、相應照復貴公使查照、卽希轉達貴國政府爲荷、須至照會者、（二十一日專電）

日覆各國照會

〔東京〕日本接各國照會、請其注意非戰公約下義務後、現擬復文、內分三節、㊀聲明日本深知非戰公約下之義務、其行動始終純爲自衛性質、絕無訴諸戰爭之意、㊁日本早已聲明願與中國負責代表談判、至於駐於鐵路區域外之少數日兵、絕不能視爲强施條件之工具、㊂中國決行動、但係團體所强迫、彼等擅自立法嚴懲不遵其辦法之華人、反日運動迄今未減、中政府默認此擧爲達其國家目的之工具、是直破壞和戰公約第十一條之字義與精神云、（二十日路透社電）

馬占山抵黑垣 就代理主席職 黑垣實行戒嚴 洮昂全綫安靖

〔北平〕哈爾濱電、馬占山十九到黑垣、二十就代主席職、各機關照常辦公、張海鵬大部叛變潰散、洮昂路劉平靜、正籌備恢復交通、人心安定、前駐黑日領及日僑、曾全部撤退、現陸續返黑、日領携館員昨返黑、（二十一日專電）

〔哈爾濱〕馬占山昨微服由松花江上岸、過哈轉車赴龍江、二十一上午十時就職、（二十二日專電）

〔哈爾濱〕黑省委任楊炳珊爲省垣警備司令、實行戒嚴、黑省組織商團、助軍警維持治安、（二十一日專電）

〔北平〕萬福麟接黑省電稱、張海鵬忠黑軍向洮南進攻、秘密派人赴吉、請日軍第二師團多門、派兵援、日軍因俄國聲明、如日軍向北滿出兵、俄軍卽動員、故未派兵往援、張海鵬又當張景惠、圖向馬占山疏通、本人決不受日人利誘、俯愿軍勿來云、扎蘭諾爾滿洲里安靜、人心鎭定、（二十一日專電）

日軍借用 北寗鐵路材料 日軍運砲裝置鐵道附近

〔天津〕北寗路局二十接巨流河站報告、十五日軍借用新枕木百五十根、杉木三根、在五九號道碑東站、建站臺一所、十六又借去遂杆五根支搭天幕、（二十一日專電）

〔北平〕新民屯電、日鐵甲車兩列、二十日開馬三家子運砲四門、裝置鐵道附近、（二十一日專電）

〔北平〕西行車中、日軍查獲東北憲兵連長一人、身畔搜出委任狀一紙、遂逮捕、（二十一日專電）

營口銀行界 組善後委員會

〔天津〕營口中交等銀行、鑒於瀋陽事變、已組善後委員會、研究維持業務辦法、該地正金·朝鮮·正隆·等銀行日兵已撤退、（二十一日專電）

吉林日軍 移駐蓮花泡

〔哈爾濱〕吉林日軍今日始退駐城外蓮花泡、各城門尚均撤退、（二十一日專電）

趙欣伯 就瀋陽市長職 地方維持會擴大權限 瀋陽財政整委會成立

〔哈爾濱〕日方於二十日取消瀋陽市長、由地方維持會派趙欣伯接收、卽充市長、聘前市長日大佐土肥爲顧問、趙欣伯除任市長、外兼瀋高法院長保安隊監督東三省民報社長、一身數職、爲日方惟一紅人、（二十一日專電）

〔哈爾濱〕瀋陽地方維持會擴大權限、管理遼全省民政、已令各縣取消縣府、改組維持分會、擬解稅款、明爲日方所授意、作獨立之初步、（二十一日專電）

〔哈爾濱〕瀋財政廳改立財政整理委員會、改訂稅則、各稅局聘日顧問、黑垣秩序已平靜、各商復業、（二十一日專電）

〔哈爾濱〕瀋維持會委闞朝璽子闞鐸、爲四洮路局長、其兄闞朝山爲發樹維持分會主席、袁金凱凡事不問、于沖漢因病不到會、故事多闞辦、（二十一日專電）

吉省府 在哈開始辦公 李振聲代理主席

〔北平〕吉省府已在哈開始辦公、主席由李振聲臨時代理、（二十一日專電）

日方輕視熙洽

〔哈爾濱〕熙洽就長官、乃一般宵小所謀、現熙雖欲辦白、無人信之、日方亦因熙無用、頗輕視、（二十一日專電）

吉會接軌工程

〔哈爾濱〕吉會尚未與吉敦接軌、其工程如何、不甚知、（二十一日專電）

敦化縣長潛逃

〔哈爾濱〕吉林敦化縣長劉興沛、棄職逃哈、（二十一日專電）

〔哈爾濱〕敦化日軍三百已於六日撤退、城內治安、由民團二千維持、（二十一日專電）

日軍人派 仍欲增兵滿洲 藉口預防盜匪竊發

〔東京〕日政府繼續反對滿洲增兵之議、但據可恃消息、軍事當道現仍主張按照條約所許軍額、遣派軍隊前往滿洲、分任軍役之必要、以爲原駐軍隊、巡邏頻繁、工作已苦、尚須防備盜匪竊發、且氣候漸寒、供應不足、死亡漸多云、南陸相報告內閣、謂錦州附近駐紮之華兵、巴沿遼河建築防禦工程、估計該處華兵、共約二十萬人、有砲兵四十八隊云、間島方面又有不靖消息、但未聞發生事變、（二十一日路透電）

虛不受補 惟有以百齡機補之

大病之後。元氣虛虧。不受補。體氣衰弱。過分虧損。不受補。然而此等身體。若不迅行滋補。後患不堪設想。欲求合於體虛者之補品。中外藥品之中。絕無僅有。百齡機是唯一清補妙品。滋補精血。修理臟腑。不熱不膩。不滯不發脹。虛不受補者服之。有百利而無一弊。

大瓶二元 小瓶一元 各埠中法藥房中西藥房五洲藥房 及各大藥房各大商舖均有出售

贈送康健指南 開明詳細姓名住址卽將寄 附郵五分

上海白克路十四號 九福公司出品 協興製藥廠發行

國難

國難臨頭○全國同胞○快致起來救國呀！救國呀！

捍衛國家·抵禦外侮·必先强身强種·方可百折不撓；本藥房發行人中寶，爲祛弱治病·補血强身之聖藥·壯年服之能返老還童，婦女服之能調經強種·請速試之

人中寶 大瓶洋二元小瓶洋一元二角

上海四馬路 太和藥房發行 各埠藥房均有出售

上海華商証券交易所 方駿平啓事

駿遵醫師囑入山息養倘有重要事件向上海華商証券交易所沈長賡處當面接洽可也至普通函牘一概謝絕俾資攝養

沈長賡啓事

十月十九日報載鄂森律師代表沈長賡聲明與吳氏脫離關係一則日來親友紛紛相函詢鄙人分別答覆殊苦煩瑣想同姓名者另有其人用特登報聲明

陳松源啓事

竊源服務社會垂十餘年束身自好問心無疚際此多難興邦之秋益矢奮身報國之志努力奔走求敢隕越不幸月之十七日因檢查同業貨品發生誤會橫被毆辱仰荷黨政當局暨各界諸公仗義營救始獲脫離危險送入醫院荷蒙厚愛感銘無既經過事實具在本可訴諸各界以待公判祇以事關救國不惜犧牲個人名譽故默忍不言惟一昨疊承市商會代表暨各親友蒞臨慰問彌深感悵一俟賤軀恢復即當踵門答拜先此鳴謝諸惟亮是荷 乙A6488

公達印花社緝拿逃夥周涵英

本社跑街周涵英現年三十歲蘇州人中等身材口音面黃黑略有麻點於本月間陸續私收帳款潛逃如有知其下落報告本社者酬洋一百元如能拿獲者酬洋二百元本社謹備 公達印花社啓 乙A6640

永妹鑒 見字後請急速來海寗路元弟處一談諸事已有頭緒不必着急小毛頭可同帶來千切勿誤 尚瓊白

袁履登借弟賢康鳴謝

敬啟者本年爲家嚴八十有九歲家母六十有九雙壽承諸親友慨解義金濟施災黎雅歌集同人歡聯競舞高奏雲璈拜領之餘莫名感悚履登等稟承庭訓仁風娛親以酒席資撥助各省水災急賑會洋三千元撥助上海籌募各省水災急振會(指撥辦冬振棉衣之用)洋二千元撥助寗波旅滬同鄉會防災捐(指定修理鎮海塘工之用)洋八千元撥助江西急振會(指撥辦冬振棉衣之用)洋一萬二千元撥助上海華洋義振會(指撥辦冬振棉衣之用)洋二千元

計開

再謹啓者所有諸親友台銜賻欵數目以及開支細賬容當敬備謝函另行印送以資查核合行附聞

報喪

吳公麟書夫人于本月廿一日子時疾終內寢擇于廿三日午時大殮特此報聞

愛文義路一〇六號吳聖瑞堂賬房啓 乙A6481

胡覺律師執行職務通告

本律師歷任法院推事福建龍溪地方法院院長江西南昌地方法院院長揭陽分庭檢察官江西高等法院首席檢察官院長此次奉調四川蜀道[illegible]執行律師職務如承委託辦理民刑訴訟行政訴願及其他非訟事件均竭誠接受特此通告

總事務所 北京路六十四號五樓 電話一八九四六號 乙A6486

鄭毓秀律師受任明星影片公司常年法律顧問通告

本律師茲膺上開當事人聘任爲常年法律顧問以後關於該公司之信譽營業及其他一切法益本律師當依法保障之此啟

事務所 馬斯南路八八號 電話三三八七〇

秦聯奎律師受任明星影片公司常年法律顧問通告

本律師茲受明星影片公司之聘任爲常年法律顧問嗣後如有侵害該公司之營業信譽及其他法益者本律師當依法保障之此啟

事務所 白克路逸民里 電話三四七四八

詹紀鳳律師受任明星影片公司常年法律顧問通告

本律師茲續受明星影片公司聘爲常年法律顧問關於該公司之營業信譽及其他一切法益本律師當負依法保障之責此啟

事務所 白克路大通里 電話三一六九四

吳之屏 吳經熊 嚴蔭武 律師受任三友書社常年法律顧問通告

茲由三友書社聘任本律師等爲常年法律顧問所有該社營業上一切法益本律師等負依法保障之責特此通告

吳之屏 吳經熊 嚴蔭武 律師事務所 西藏路平樂里 威海衛路靜安別墅 四川路四八號 電話 九四六二 三〇四一〇 一二三二九 A戊2881

吳正鑊 吳經熊 鳳昔醉 律師受任張恨水君常年法律顧問通告

本律師等茲受張恨水君聘爲常年法律顧問倘有侵害張君之信用名譽財產及其他一切法益者本律師等當依法保障之此啓

事務所 吳經熊律師威海衛路靜安別墅電話三〇四一〇 吳鳳兩律師南京路山西路口中和大厦三樓電話九〇五一六 乙A2882

大華影片公司公告

本公司集資五十萬元攝製國產影片業已積極工作每部影片分攝(一)有聲(二)無聲(三)五彩三種聽憑國內外各大戲院及片商選租選購特此公告

經理顧無爲啓 辦事處愛多亞路四三三號三樓 電話一六九六七號 戊A2827

大華電影社顧無爲爲啼笑因緣電影劇本著作攝製及專有公映權公告

關於張恨水原著啼笑因緣說部經本社改編電影劇本依法向國民政府內政部呈請註册業經發給執照保護在案他家不得再以該書之情節及同樣劇名仿製電影或以其他方法侵害利益特此公告 十月十八日 戊A2828

顧無爲警告明星影片公司並駁斥詹紀鳳律師代表之緊要啓事

本社依法取得啼笑因緣之攝製電影及公映專有權。業已登報公告。乃閱十月十九日詹紀鳳律師代表明星影片公司之緊要啟事。內容措辭荒謬。蔑視政府。故違法令。侵害利益。合行警告駁斥。查該項啟事。有稱「一張恨水所著啼笑因緣說部早經明星公司經張恨水及此書發行者三友書社之許可取得電影攝製及公映權久已登報公告」云云。該公司既明知張恨水所著啼笑因緣係屬說部。則依照著作權法第一條第二項之規定。張恨水及三友書社。在法律上已根本未嘗賦予專有公開演奏或排演之權利。明星公司。更從何取得。其云久已登報公告。純屬虛詐行爲。該公司既未取得專有權利。其不合法之公告。豈可以抹煞法律。措辭更屬荒謬。又有稱「並向內政部呈請註册」云云。查三友書社註册者。爲啼笑因緣說部。而本社註册者爲劇本。法律規定。截然不同。該公司何得以含糊之詞。淆惑觀聽。其又稱「近聞有人意圖取巧朦請領照」云云。本社公告。業於十八日正式登報。而前昨日之該啓事。猶復稱近聞有人字樣。殊屬措辭輕薄。至於本社依據著作權法第一條第二項及同法第十九條之規定。呈請註册。蒙內政部著作權註册審查委員會。精密審查。認爲合法。給予執照。本社之以該書改編劇本。剪裁斟酌。闡發新理。煞費苦心。何云取巧。又以法律條文之周密。審查委員審核之精詳。豈容有率爾朦蔽請領之事。該項啟事所云。不特破壞本社之信譽。且有跡近毀謗內政部之嫌。似此情形。殊屬故違法令。蔑視政府。淆惑觀聽。侵害利益。除駁斥外。特依法提出警告。該公司不得攝製啼笑因緣電影。更不得妄行登報。淆惑聽聞。以致侵害本社法益。否則依法訴究。再該項啟事所引著作權法第三十六條前半段之規定。無爲雖未嫻法律。惟細查著作權法第三十六條。文義明簡。絕無前後段之區分。顯見該公司未能明瞭法律。妄行援引。以致荒謬至此。合併聲明。

十月二十一日

伍澄宇律師續任顧無爲君常年法律顧問啓事

茲受敝當事人顧無爲君聘任爲常年法律顧問嗣後如有侵害敝當事人顧無爲君所有名譽財產及其他一切法益本律師當依法盡保障之責此佈

總事務所 老靶子路赫司克而路十八號 電話四三五二〇號 戊A2877

朱樹楨律師證明張達榮張姚氏協議離異

茲據上列當事人來所聲稱因意見不合協議離異除立據證明外特此登報通告

事務所 愛多亞路三八號四樓

沈星俠律師受任華東盧記機器製造鋼桶電焊鐵廠及其廠主盧東生君常年法律顧問

今後關於該鐵廠及其廠主盧君之一切法益本律師有依法保障之責特此公告

事務所 海寗路高壽里 電話四二三五三 乙A6467

葛肇基律師代表冷述先女士聲明

茲據當事人冷女士函稱述先自與楊洗結婚以來事與願違無異陌路至本年五月念八接得楊洗親筆離婚字據內開因與述先志趣不合今願協議無條件解除夫妻關係以後各不相干等語據此楊洗既有求離之決心述先並不反對恐其日後翻悔爲此委托貴律師代表登報聲明以表我倆離婚之宣言與決心等情據此合亟代表登報聲明如上

事務所 香港路四號 電話一六六二九號

張嘉惠律師受任永利置業公司法律顧問並代表通告華德路華盛路明園坊各房客啓事

啟者茲據永利置業公司聲稱敝公司已將華德路集益[illegible]盛路明園坊房產承買管業但收取房租仍由新沙遜公司經租應請貴律師代爲登報通告各房客知照合亟登報通告如右

事務所 寗波路四七號二〇一號房間 電話一六八二九號 乙A6465

董俞律師代表張振宇君聲明

茲據張振宇君述稱本月十九日民國日報載有張振宇與周卿取消婚約啟事閱之至爲詫異振宇係溪人從未與周姓訂婚上述啟事當係同名同姓另有張振宇其人來厥誠恐淆亂聽聞請爲代表聲明以免誤會等語前來特爲聲明如右

事務所 廣州路九號 電話一四三六八號

楊元律師受任協豐和記煤號邱在均君常年法律顧問通告

事務所 南京路一〇七號 電話三三五九一

黃展言律師受任德華禮洋行常年法律顧問

本律師茲受任德華禮洋行爲常年法律顧問嗣後如有侵害該行營業上一切法益者本律師當負依法保障之責此啟

事務所 圓明園路十一號 電話一七九七二 乙A6326

費國禮 強律師代表上海中德製藥公司出品雙杏牌金鷄納霜片聲明嚴防假冒啓事

茲據中德製藥公司當事人聲稱本公司出品雙杏商標金雞納霜片由料良久已馳名中外向來由上海九成太和寶華國民暨各大藥房經銷並未雇往外埠推售近查蘇錫各埠發現冒牌劣貨淆亂市面實深痛恨等語除由本律師代表行激查呈所外以後各界購貨務請認明本公司出品瓶口火漆蓋有中德西文字樣及三星花紋爲記庶不致誤

費國禮 強律師事務所 跑馬廳靜安寺公司隔壁衖內一號 愛文義路聯珠里一五六一號 電話三九二一二 三四七五一 乙A6401

許理 妻敦 律師代表匯衆銀公司反對大東公寓召盤鄭重啓事

茲據當事人漢口匯衆銀公司聲稱法租界白來尼蒙路五二號大東公寓前以全部生財及店基向敝公司抵押借款但[illegible]向未歸還而今忽以召盤登報[illegible]諸法院外爲該公寓所有債權人起見對於此項召盤一切反對[illegible]公司所有權益受損務請各界注意勿爲所欺特代表登報鄭重聲明如右

事務所 四川路四一號 電話一六〇六三

工部局佈告 第四一四〇號（爲放棄延長馬路計畫事）

爲布告事照得本局爲節省資本支出起見擬放棄下開所定之馬路計畫與蘇州河閘北順德路之延長接洽路與西藏路閘北牛莊路之延長倘在本年十一月十六日或在是日以前本局並未接有反對是項放棄之抗議當將正式圖樣內上述之馬路及一段刪去合特布告周知此布 西歷一九三一年十月十六日 代理總辦麥基

中國國民黨第四次全國代表大會招待海外代表事務所

設在大東旅社二樓七十六號

招商局船期廣告

新江天快輪准於十月念二日（星期四）下午五時開往鎭海寧波 本輪船上電話一三二六五

海晏快輪准於十月念三日（星期五）晚直放溫州

萬象快輪准於本月廿二日即禮拜四開往福州

平陽輪船歲修工竣准十月廿三日照常開往瑞安平陽

船泊南市八號碼頭

三北公司啓　平安公司啟

達興輪船暫緩歲修通告

啟者敝局達興輪船原定本星期三到申後進塢歲修刻因近日客貨擁擠特再延緩修理仍照原班期行駛恐未週知謹此通告諸希公鑒　聯安航務公局啟　ZA8421

崇明輪船公司天賜新式快輪開班啓事

前新式柴油堅固快輪一艘定名天賜駛行滬崇綫自本月廿日上午九時起在南市關橋南首十號碼頭開往崇明七滧堡鎭新開河二條豎河南門港爲止翌日上午八時由崇回申每日開行風雨無阻此佈　本公司經理張新業

上海市抗日救國會執行委員會公告第十一號

▲▲請市民勿向小東門協大祥購貨

查前本市反日援僑委員會發表第七號公告處置日貨辦法第三項七月二十四日以後再有購進日貨者（工業原料亦因另有辦法故除外）查獲一律充公等語茲據密報小東門協大祥（記）洋布店違反公告私進日貨大批售賣當於本月十七日由本會派員前往檢查該店多方阻難並敢報告捕房將檢查員三人拘往訊究實屬有意破壞反日運動存心推銷仇貨當經本會第八次執行委員會詳細討論僉以檢閱該店賬簿在七月二十四日以後向三井岩井角吉伊藤吉田瀧定各日商洋行購進大批日貨布疋最遲一批且在九月十九日購進證據確鑿其誣報捕房居心尤不可問自應嚴予懲處以儆奸商經議決（一）該店所存日貨全部充公（二）將經理交懲戒委員會議懲（三）函銀錢業勿爲該店墊欵由會分別執行並應通告全市市民嗣後勿再向該協大祥購貨以示決絕否則向該店購買之貨在途一經查獲本會不負任何責任務希切實注意爲要

上海市抗日救國會執行委員會公告第十二號

爲通告事本會現爲便於考查起見茲製定被扣貨物調查聲請書一種凡被扣貨主倘自審並非日貨請求發還者儘可携帶證明及關係之件親到天后宮本會秘書處領取聲請書依式逐一塡明交由本會核辦其他不照此手續辦理之函件恕不受理恐未週知特此公告

上海市抗日救國會執行委員會公告第十三號

◎◎爲統一全市檢查日貨權事

案照本會第三次常務委員會議決本會檢查部爲全市檢查日貨之最高機關如各界另設檢查專科者得准予向本會檢查部登記協助本會辦理其查獲之日貨概須立即報告本會檢查部派員接收又第五次執行委員會議決檢查商店內貨物應由本會會同各該業公會檢查組辦理等語現查各界往往有自動出發檢查貨物者雖熱忱可嘉而流弊所至即易啟冒充詐偽之端是愛國適所以誤事用特緊要通告務祈各界遵照辦理並希各公司廠家商店除各業公會得檢查封存其本業商店但處置日貨仍應報由本會辦理外其他持由本會三角徽章及附黏照片之職員證者前來檢貨時一概予以拒絕是爲至要　ZA6489

上海市商會實施對日經濟絕交委員會公告

本會依據上海市商會九月二十八日臨時會員大會決議將原有之抵制日貨研究委員與檢查日貨委員會合併組織以期擴大範圍集中力量領導全市商人實施對日永遠經濟絕交業已十月十九日正式宣告成立並將處置全市日貨辦法討論公決爰爲公告如下（一）抗日救國會未成立前所進工業原料存貨如數向本會登記經本會澈查明確限期用完如不登記查獲充公（二）抗日救國會成立後所進工業原料查獲充公（三）抗日救國會未成立前所進非工業原料如奢侈通用品等除向前反日會登記外存貨一律封存（四）抗日救國會成立後所進非工業原料如奢侈通用品查獲一律充公並從嚴懲戒（五）規定實業部所定國貨標準爲檢查時國貨標準不得扣留爲難（六）有市商會國貨証明書者應一律放行不得留難（七）函抗日會無同業公會之商店應會同本會派員檢查　ZA6446

上海市保險業同業公會啓事

本埠太平水火保險公司已於本年十月十九日加入本公會爲會員除分別呈報市黨部市社會局市商會外特此通告　ZA6427

上海市針織業同業公會代表同業各廠徵求各項原料啓事

本會同業自澈底對日經濟絕交後凡關於針織所需原料如附屬用品均須另求代替如漂染及附屬品等洋紗棉線毛紗絲線及機件等製造品廠家以有國貨者願供給合用之原料介紹同業[illegible]本會[illegible]介紹[illegible]經濟絕交[illegible]會址[illegible]路[illegible]號[illegible]　ZA6490

上海市錢業同業公會籌備會啓事

本公會原係上海錢業公會依照現行法令改組爲上海市錢業同業公會業於十月六日舉行成立選舉職員其當選職員亦於十六日宣誓就職所有前上海錢業公會一切事項均由本公會繼續辦理用特登報公告即請公鑒

上海市樹柴行業同業公會籌備會啓事

茲經同業推定朱淮南王春材朱文鏘沈幼棠吳恂言張文學七人爲籌備員並組織保障會業已開始籌備一切進行事宜除分呈上海特別市黨部上海市社會局備案外特此通告

上海市西顏料業同業公會改選大會公告

本會茲定本月二十三日下午一時假天后宮市商會議事廳舉行會員改選大會選舉執行委員通過會章會規並呈請市黨部社會局市商會派員監督指導除分行通告外仰各會員屆時提早到會出席選舉幸勿延誤爲要特此公告

覺園佛教淨業社舉行祈禱和平會啟事

敬啟者今歲洪水成災生民塗炭內憂未弭外寇迭乘既悲饑饉之薦臻復怵兵戈之擾攘戰禍一起傾覆堪虞惟求我佛之慈悲解此衆生之苦厄茲值國曆十月廿九日爲觀音大士成道之日同人等爰於廿三日起至廿九日止啟建觀音七永日先於廿二日下午八時淨壇用以祈禱和平普利人天務請惠臨隨喜共襄盛會勗勝企禱之至上海赫德路十九號

救濟各省水災大香賓票

此項香賓行將售罄開獎日期即於本月二十五日在引翔鄉跑馬場舉行▲頭獎▼四十四萬八千元▲二獎▼十二萬八千元▲三獎▼六萬四千元▲附獎▼共計十六萬元再是日本會第一〇五期之會員搖彩▲套頭票▼每張售洋二十五元自一號至五百號請速向靜安寺路卡德路口七七〇號本會定取此佈　上海中國賽馬會啟

上海籌募各省水災急賑會鳴謝

王伯元大善士大達公司大善士房租助賑茲承王伯元大善士送來頭將本人名下所有房租一個月收入悉數助賑計元一千六百七十四兩五錢九分洋一千四百九十二元六角又承王一亭先生經手承大達公司大善士顧將房租收入助賑計洋二千元到會具見熱心急賑念念災黎推己飢己溺之懷宏慈濟之量之助爰申謝悃用表仁風　本會會址雲南路仁濟堂內

三育學校賑欵廣告

茲承閘北恒通路三育學校交來捐助賑欵洋六百七十四元此項賑欵係三育學校自動捐集熱心贊助尤深銘感惟念上海學校林立學生衆多希共發仁慈衆擎易舉俾資救濟是所切禱（本會會址雲南路仁濟堂內）

上海籌募各省水災急振會支配振品欵第八次公告

本會於十月十五日登報公佈在案茲於十月七日至十月十四日止續收到洋七萬六千八百三十二元七角規元五十四兩小洋一千六百八十四文又款大洋四百四十五兩小洋二千四百三十六元計共支配（交江蘇水災義振會）安徽洋五千元湖北洋五千元（交劉君石蓀）湖南洋五千元（交趙君友琴）貴州洋一萬元（交郎君文伯）河南洋五千元（交汪君聘耕）浙江洋五千元（交紳君）湖北洋三千元總共支配洋六萬一千七百三十五元八角三分[illegible]本會地址雲南路仁濟堂內

上海籌募各省水災急賑會

上海房產公會經募各大房東房租助振鳴謝

本會感佩之餘謹代災胞九頓以謝茲將芳名開列於左 [illegible]

廣慈苦兒院特捐鳴謝

茲承延芳先生送來房產公會經募各大房東願將房租收入項下撥助賑欵計共洋二萬五千八百七十五元[illegible]

揚州八邑旅滬同鄉會爲江北水災第七次鳴謝

[illegible]　ZA2597

溧陽縣水災義振會乞募振欵緊要啓事

敬啟者溧陽縣爲江浙皖三省交界之區皖南諸山之水浙西諸山之水本省茅山山脈之水咸須取道溧陽滙入太湖以殺爾一縣而承受上游如許面積之雨量故本年水災[illegible]溧陽縣水災義振會謹啟　TA882

[illegible]　ZA2587

川沙顧蘭洲先生七十晉九移壽儀助振通啟

蘭洲先生今年夏曆十一月二日即爲先生七十晉九誕辰同人等籌備慶祝先生以災祲洊至國難方殷固辭不許旋商移壽儀以助水災振濟精神同人等景仰之忱並副先生謙沖之德除徵文啟及事略另印分送外謹此登報奉懇惠賜齋儀逕送振災會登報道謝

黃炎培　張志鶴　張企文　蔡鍾駿　郭廷保　陸文彬　李平書　張新吾　朱得傳　沈文彬　周國材　朱學禮　翟鉞　趙景如　樊浩霖　傅佐衡　謹啟

收件處上海北門鴨綠路一〇五號　川沙公益典當

太平洋西菜社召集股東大會通告

逕啓者本社定於十月二十三日下午二時在社內開全體股東大會討論重要事宜屆時務希各股東准時蒞臨爲盼　太平洋西菜社敬啓

通海墾牧公司股東常會通告

本公司經董事會議決訂於十一月一日午後二時假座上海南京路保安坊大生滬事務所舉行股東常會事關重要務希各股東撥冗蒞臨公司討論是所企禱此佈　ZA2993

上海新新有限公司召集股東總會

本公司定於本年十一月二十二日上午九時在新新酒樓召集股東總會[illegible]除函達外特此通告（由十月十二日起停止過戶一個月）　ZA2970

歐嘉路元康綢布莊各債權人公鑒

謹啟者本債權團准定十月念三日下午二時在元康店內開緊急會議屆時務請　駕臨共同討論幸弗自悞爲要　元康債權團公啟

恭頌第七師十九旅第三十七團王團長

湖把砲車站二十餘里大道俾汽車暢行以利交通往來稱便旋復勘估圩丁並組織委員會親率官兵分段興修傳數千家商民得資保障利賴無窮策一二當現地方民衆既稔干城保障有屬閎道如砥惡熟德己有口皆碑仍冠王團長之常擊未能遠播謹再述梗概登報以揚　仁風而資敬彰　[illegible]

老楊慶和記福銀樓緊要啓事

敝號前因[illegible]暫停營業[illegible]

劉煜生受任爲大中華股份有限公司五金雜貨推銷主任啓事

大中華股份有限公司聘任劉煜生爲五金雜貨推銷主任啓事

敬啓者[illegible]五金雜貨[illegible]電話八一五二[illegible]

華商嘉美印刷製罐廠道歉啓事

悉心研究定價公開除工食之外不敢多索分文數載以來營業尚稱不惡雖敝廠刻苦自勵所得要亦該烟以物美價廉故暢銷全國各烟廠以敝處出品與舶來品相伯仲紛紛來廠定製際此國難方殷工業凋零分應埋頭苦作供諸社會得將同樣模型更易名稱代別廠製作該公司亦不得另向別處代製[illegible]雙方各守信用否則應負相當損失事實如此諸希鑒諒並表歉意各界惠顧高誼所賜耳自本埠上海烟公司出品買司干香烟所用廿支鐵盒五十支鐵罐全由敝廠承製[illegible]

愛儷園治喪處徵文揭曉

此次徵文承　諸君紛投佳製幾千六百卷詳慎校閱遴選三旬始得藏事茲別爲上取次取又次取三等計入選五百零七卷共酬銀三千零四十圓其未入選一千零五十四卷各贈銀一元兩共四千零九十四元登報恐難周知特將名次等第潤資數目另印全單按名分送本埠諸君能即日親自攜帶原製收據來園取潤尤爲簡便此啟

旅滬海昌公所啓事

本公所前門養病收殮等屋及對面樓房平屋等近有軍隊駐紮該屋有放置棺木不得已移置兩邊走廊本月二十三日即舊曆九月十三日例祝武聖誕期勢難舉行特此通告伏祈　公鑒

上海市立務本女子中學校卅周紀念籌備會啟事

國難方殷災祲迭乘痛心憂國救死不遑本月二十四日爲吾校三十周紀念除公共體育場分別舉行慶祝典禮及學生軍檢閱外所有游藝等會暫行停止惟恐校友散處四方未及周知用特登報通告伏祈公鑒

中華職業學校校友會徵求登記改選執委通告

敬啟者茲經本會第五次執委會議決本屆執行委員任期將滿亟須改選特定於民國二十一年元旦在本會開票惟以校友尚多數未登記爲此通告凡未登記者請從速來函登記爲荷　中華職業學校校友會啟

銀行函授男女招生

本校開辦七載成績卓著故畢業生服務社會爲各界所信任自政府頒佈農工銀行條例飭令各縣籌辦農工銀行以來對於銀行人才頗感缺少茲招男女新生專授以中國銀行應用學識學成後得以投身各省中國銀行或其他公司服務爲宗旨程度中文清通報名納費自即日起遠地十一月三十日止六個月畢業講義收費十元章程附郵二分◎再介紹部啟事如各省銀行公司欲聘本屆畢業生者早接洽以便畢業後分別派充◎校址上海資安路對過餘慶坊內中國銀行專科函授學校啟◎再上海北四川路餘慶坊一百六十號郵務專門函授學校爲養成學員投考郵局海關之唯一機關若經本校訓練投考郵局海關可有把握此次上海郵務管理局錄取郵務員七十名在本校畢業者爲數不少如諳通英文欲投考郵局海關得優厚薪水者望照上開地址向該校報名索書籍費八元索章附郵二分

教育部通告

查東北事變發生後留日學生有輟學歸國者自應妥爲安置所有已回國抵滬各生應自十九日起携帶留學証書或其他證件至上海西門大吉路上海市教育局登記以後陸續到滬者亦應隨時前往登記切勿自誤特此通告

陸軍教導第二師軍需清理處啓事

查本師去歲各月收支款項早經印表公佈所有各部隊領欵單據及已送到新銷冊據業經彙編造冊收支報告總表呈送總部在案惟十九年十月份尾餉係於今年六七月間奉總部派員會發亦已陸續經將冊據呈報茲本處已清理完竣即日結束除呈報外特此通告

陸軍第五十四師剿赤陣亡將士追悼大會籌備處通告

敝師去歲奉令入贛數月以還剿赤轉戰贛西贛南一帶大小數十百戰肉搏相接彈雨横飛哀我將士効死沙場爲國犧牲崇典最近良村之役魏副師長我威等不幸督戰陣亡失我干城痛弔良深茲擇於十一月八日在永豐防次開會追悼伏乞　胞澤錫以鴻文俾光泉壤以彰忠烈而示來茲如蒙惠賜輓幛請寄交敝師駐南京大行宮利濟巷二號中正路三段平安里十一號漢口歆生路聚興里十二號南昌城內筷子巷四十二號各辦事處代收爲感

上海市土地局布告第一七〇號

爲布告標賣市有公地辦法及標賣日期事

案奉　市政府訓令略開爲提倡市公產以充建築平民住所基金一案業經第一百七十一次市政會議議決市公產應酌予變賣得價分購適當地畝以建築平民住所[illegible]

商辦上海內地自來水公司標賣鍋爐帮浦廣告

本公司現因全廠機器改用電力進水及帮浦大小七部又配附屬機件一律召人承購以前所用之大小鍋爐五部及帮浦五部又其他各工廠需用上開帮浦鍋爐者可請至中華路本公司取閱種類目錄及投標須知然後再至水廠察看各件合意者開明標價送至本公司在十一月十一日上午十一時在本公司開標[illegible]

招標建築機器廠房五棟

凡願投標承造者於十月內向本廠說明書合同草案及標單等詳細估計塡具標單[illegible]工廠由本廠派員監工[illegible]

明華電料號結束完竣通告

本號自九月三十日由股東議決解散[illegible]

同胞注意

國貨　永利純鹼　潔鹼　燒鹼　久大精鹽　炭酸鎂

上海英租界梅白格路九十三號　久大永利製鹼公司滬區聯合營業處發售

江灣賽馬

國曆十月念四日（星期六）本會舉行第一七七期賽馬准下午一點鐘起賽會員搖彩套頭票每套國洋十五元可向靜安寺路七二二號本會預購特此佈告　萬國體育會謹啓

上海中西大藥房改組招股公告

准定國曆十月底截止外埠認股以發信郵戳日期爲憑　股務處啓

五洲藥房地球牌新鮮牛痘苗應市

本藥房發行地球牌牛痘苗已經衛生局檢定合格凡醫界及慈善施種機關放心購用保證可出百發百中絕無流弊倘有不靈包退回換批價每打五角躉批格外從廉　五洲藥房謹啓　總公司上海四馬路　支店本埠及各埠均有分設　A丙876

英商怡和洋行爲猴牌火柴聲明

爲聲明事近來市上謠傳猴牌火柴係敝行之出品或由敝行經售查敝行現對於該牌火柴毫無關係爲特聲明以免誤會　英商怡和洋行啓　乙A6466

時評

◉學生軍應有之認識

由於九月十八日日禍爆發以來嚴重情勢之壓迫。我全國中等以上學校。都臨時增加軍事訓練之教程。武裝學生以爲自衛自救之準備。此種準備實至必要。實爲維護我民族生存自由之切實良圖。

國家年費百分之八十以上之國帑以養軍。而於此外侮之來。仍無以抗禦。不得不準備犧牲我青年學生一部分之學業與時間。以從事軍事教程。作捍禦強暴之舉。此種現象。實至痛心。故學生青年於接受軍事訓練準備武裝之先。應切實認清軍事訓練之意義及本身應努力之點。

軍事訓練之意義何在。一言以蔽之。即爲總動員的爭取我國家民族之生存權。爭取我國家民族之自由平等。日帝國主義者爲我當前之大敵。其實施暴力壓迫。已置我國家於生死綫上。存亡之機。間不容髮。我全體國民自應全體動員。急起作自衛之準備。我學生青年尤應一致奮起作動員國民之先聲。此種軍事訓練。其意義有異於以侵略他國爲目的之軍國主義教育。其相異之點。即我爲自衛。爲維護我民族之生存權。除此而外。絕無侵犯他國之野心。能自衛而後能和平。能自衛而後能立國。而後能維護民族之生存。在今日強暴横行公理淹沒之世界。我全體國民應有此認識。我學生青年尤應有此認識。認識此點。即所以認識今日學校施行軍事訓練武裝學生之重大意義。

誠然。我國當前之大敵爲日本。武裝學生之當前目標亦即抗禦日本。但吾人須認定在日本固亦儘有同情我國反對彼政府暴行之國民。其主張侵略我國者。則爲少數之野心軍閥與政客。侵我者爲我敵。而同情我者則爲我友。故吾人今日之所認爲必須打倒者爲日本帝國主義。換言之。即日本之野心軍閥與政客。而非整個之日本人。

次之。全國學生青年今既已實際武裝矣。但吾人認爲形式上之武裝次之。而精神上之武裝則尤爲重要。蓋武裝身體必先武裝精神。不能振作精神。堅決意志。徹底剷除從前因循懈惰之積習。則雖有形式上之武器。將安所用。且又奚益。故今日之武裝學生青年。應注意武裝精神。應切實認取過去事實上之教訓。

學生軍在今日已爲我國家民族生存之所託。其責任至爲重大。而且此種武裝乃爲眞正之民衆武裝。乃爲眞足以維護民族之武力。故今日之學生軍。應切實認清其責任。應持之以恒。應重視所事。應整齊步驟。應求其實際。勿使此次之軍事訓練流爲軍事八股。使此種重要工作流產。坐失爭取民族生存自由之最後時機。

國內要電二

哈各機關設金融保管會

〔哈爾濱〕哈各機關成立金融保管委員會、維持哈票、（二十一日專電）

施履本在大連被拘留

〔哈爾濱〕外交部特派駐吉主任施履本、月初被迫卸職南旋、在大連爲日人拘留、至今生死不明、（二十日專電）

〔哈爾濱〕日軍佔領地之青年多慘死、外交協會會員尤甚、（二十一日專電）

日艦開秦皇島

〔北平〕日軍艦兩艘、昨開至秦皇島、人心恐慌、一批居民昨晚由秦皇島登車、赴平津避難、（二十一日專電）

依蘭鎮守使李杜表示態度

〔哈爾濱〕依蘭鎮守使李杜語人、吉長官熙洽、派員來說予服從其命令、予受兩張知遇之恩、坐鎮東北、必始終聽命中央、決不爲叛逆事、（二十一日專電）

吉商界建議救濟市面辦法

〔哈爾濱〕吉林自爲日軍佔據、商業極爲蕭條、商會向熙洽建議、㈠由公家擔欵接濟市面、㈡禁永衡官銀號停止自營商業、（二十一日專電）

米春霖昨返錦

〔北平〕米春霖前來平謁張、報告政情、今晨離平返錦、張學銘·劉尚清同車赴津、（二十一日專專）

瀋陽日軍運兵工廠軍械

〔北平〕山海關電、十一晨日兵率同工人三十名、將瀋陽北門站西端第一第三兩號交岔道撤毀、並撤去軌道二百尺、另舖新軌一條、與南滿第二號交岔道、及瀋海綫銜接十二竣工、當有南滿路車數列、由南站經瀋海道接綫達此新舖軌道、直駛兵工廠、載運軍械而回、拆毀之路軌仍留彼處、（二十一日專電）

皇姑屯日軍阻止美人攝影

〔北平〕錦州電、美國新聞記者亨逵及美大學教授、日前赴瀋陽一帶視查眞相、日軍因彼等携照像鏡、恐將眞相攝去、前日在皇姑屯、將二人扣留、經美領交涉、今始釋放、即返平、（二十一日專電）

各國人員調查遼吉狀況

〔北平〕外人訊、美國駐日使館參贊素蘭斯伯烈、前奉命赴瀋調查日軍暴行、刻已事畢返至東京、即向美政府報告調查經過、（二十一日專電）

〔北平〕美考察團前曾赴吉林洮化洮南四平街·安東·牛莊各地視察、最近返瀋、已將日軍暴行調查詳盡、即出發錦縣視察、（二十一日專電）

〔北平〕聞英使署派往滿洲之調查員、曾至長春吉林、現已回至瀋陽、據華字報載稱、其中二人復至錦州、聞美國調查員則在瀋陽、據本埠報載、北平意使署派出之海軍隨員及天津意領事已赴塘沽、擬乘船赴大連入滿調查、（十九日路透社電）

〔哈爾濱〕羅馬尼亞出席國聯代表來遼調查日軍佔遼吉情形、（二十一日專電）

〔哈爾濱〕駐哈美領翰森、自四日到吉遼、調查日軍暴行、隨時報告本國、今日事畢返哈、（二十一日專電）

日本對外宣傳

〔東京〕日本國聯同志會今日開始從事以滿案眞相宣告全世界之人民、舉石井子爵爲特別委員會主席、現正以英法等

誠書

清血滅毒之聖藥　九一四內服新藥

藥性王道　奏效如神　服必全愈　絕無流弊　每瓶一元五角

上海中法大藥房總發行　全國分行及各藥房均有出售

本報定價目

中國境內每月洋一元二角五分每三個月洋三元八角五分每六個月洋七元五角全年洋十四元六角（日本朝鮮同）◎新疆蒙古每月洋二元四角◎歐美各國每月洋五元六角◎香港澳門每月洋二元九角報費先惠郵票不收

本報廣告刊例

◎特等（甲）登於報名下以二十六字高爲一行共廿二行每日計洋二十元（乙）登於要聞前以四十字高爲一行共十五行每日每方大洋十九元正（丙）登於新聞欄中以四十字高爲一行每次以三行起碼每日每行大洋九角
◎頭等（甲）報名旁上封面半版每日每版洋二百廿五元（乙）自下封面起至時評前止每行計八十二字高每次以二行起碼每日每行大洋一元八角
◎二等登於要聞分類廣告地位以二十字高爲限每次至少四行至多一百行每日每行大洋四角
◎三等登於本埠增刊分類廣告地位以二十字高爲一行每次以四行起碼每日每行大洋二角
◎圖畫週刊　每次每方寸洋四元　備有詳章函索即寄

本館電話　總機　九三四四五　九三四四六　九三四四七　九三四四八　四線　轉接各部辦事室　電報掛號　六〇七八

本報開設上海漢口路二十四號　始自同治十一年創刊即西曆一八七二年

國文字編纂滿洲實狀、中日關係之歷史、中國各處最近之發展、進反日運動在內、一俟印成、即擬寄至各國及國聯之各會員、(二十一日路透社電)

東省銀行營業 日軍事當局監視

【北平】瀋陽邊業銀行與東三省銀行現復開門營業、但由日軍專當局嚴加取締、每銀行須由關東軍派監督一員、日軍事當局得隨時派特別調查員查視營業、並得隨時令中止營業、銀行中所用職員、均須由日軍認可、銀行中不得作有損日軍利益之營業、(二十一日路透社電)

日機到大凌河

【天津】日飛機一架、二十晨十時、到北寗路大凌河站盤旋一週、二十五分到雙羊店偵察、三十分回瀋陽、(二十一日專電)

【北平】日機時有沿中東路偵察動作、(二十一日專電)

張垣日僑到平

【北平】張家口日領館眷屬、及日僑二十餘名、昨抵平、即往日本使館、(二十一日專電)

外交部接 埃及外長來電

【南京】外部接埃及外長阿勃太法帶顯亞伯憂來電稱、滿洲事件、自九月十八日以來、形勢甚緊張、埃及政府對此亦協同努力、查中日兩國同為一九二八年八月二十七非戰公約簽字國、世界輿論、一致希望中日兩國、能遵受因該公約發生之義務、埃及政府確信中日兩國、決不致使世界輿論失望、並確信兩國對於一切行為、足以破壞和平解決之努力者、必能謹慎避免、(二十一日專電)

巨流河日營房 限本月底完工

【北平】日軍佔巨流河附近村莊後、因各村發現瘟疫、遂均移至車站、各員工房屋、均被佔據、巨流河建築中之日營房、日軍限本月底完工、(二十一日專電)

中宣部副部長 陳程自請處分

因中央社誤發國際消息

【南京】中宣部副部長陳布雷·程天放、因中央社誤發國際消息、發生錯誤、呈中央自請處分 原呈有布雷天放職司宣傳、既審察未週、復督率無方、致發生重大錯誤、失職之咎、實所難辭、除交本京各報發佈號外、聲明錯誤原因、並飭中央社將實在情形自行檢舉、謹請鈞會加以嚴重處分、以嚴紀律、而懲儆將來、(二十一日專電)

【南京】二十日本社所發新聞稿中、載「日內瓦十九日電、本日國聯十三國代表秘密會議決定解決滿洲事件之條件、有五要點、㈠日軍退至滿鐵附屬地以內、㈡中國切實保護日僑生命財產、有切實聲明、㈣中國須遵重以前中日所定條約、及日本在滿蒙既得權、㈤以上四條決定後、由中日雙方直接交涉」、原係日本大阪放送局之廣播消息、日內瓦方面並無來電、我國代表亦無正式報告、全係日本方面製造空氣、中央宣傳部收音機收到此項消息、除錄送各有關係機關、俾知日人方面有此種傳說外、亦照例以一份錄送本社參考、唯因事務紛煩、致漏加參考二字、「本社」一時失察、見係關於國聯之消息、誤認為係部中所接日內瓦電報、因加日內瓦十九日電字樣、致本京各報今日竟據以披露、並添加大字標題者、社會人心為之惶惑、中央宣傳部副部長陳布雷程天放、二十一日發現此項錯誤、查明原因後、深覺此項錯誤、極為嚴重、職責所在、除負疚引咎之外、已請名呈請中央自請懲處分、(二十一日中央社電)

抗日救國運動

【南京】首都工界抗日救國會二十一日開會、決議、㈠通過各工會義勇軍、即日開始報名、並從速編製、限二星期內辦竣、㈡發表宣言、聲明愛國運動是吾人自動的、不買日貨是吾人自由、絕對不受取締、(二十一日專電)

【南京】津浦路抗日救國會決定、自十一月一日起、全路一律檢查仇貨、通告全路來往客商、(二十一日專電)

【南京】安徽同志抗日救國團、及輔仁水災施材會兩團體、推代表方仲謀茅喬山江鈍吾等來京、進行救國賑災運動、(二十一日專電)

【南京】首都各校義勇軍二十一開代表大會、通過軍事委員會組織章程、(二十一日專電)

【蚌埠】二十一日紳商會議議決、組織蚌埠義勇團、推陸健侯等十五人為籌備委員、(二十一日專電)

【南昌】潯日清碼頭工人、全體不裝卸日船及日貨、救國會今電中央、迅速徵兵、呈省府轉請總部發各義勇軍槍械、十四師成立義勇隊、(二十一日專電)

【南昌】各界十九日議決、統一全省救國會組織及指揮、(二十一日專電)

【長沙】湖大學生二十一起實行軍事訓練、電京對日宣戰、(二十一日專電)

【漢口】學界抗日總會二十一日開會、決通知各校、組織分會、並致張學良電、請恢復失地、修改後發、(二十一日專電)

【漢口】反日會二十一日通知各商、定二十五登記仇貨截止、二十六日即派員挨戶檢查、凡未登記者、一律沒收、並嚴懲經理人、(二十一日專電)

【蚌埠】蚌抗日救國會義勇軍訓練委員會、二十一成立、委員為上官雲相·李文彬·沈元鎮·夏育齋·李竹溪 (二十一日專電)

【天津】新樂縣商人決定不再販賣日貨、營口運到未定合同之日貨一批、已拒絕代售、令其退回原地、(二十一日專電)

【天津】保定各界救國會、組織義勇軍、聘安古琴為軍事訓練總指揮、(二十一日專電)

【天津】新城縣各界救國會加緊工作、組織宣傳隊二十隊、分赴各村鎮、擴大宣傳、喚起農民愛國心、(二十一日專電)

【天津】本市反日救國聯合會、二十日開常會、決議、㈠商人自動對日經濟絕交委員會工作、毫無成績、應請市黨部下令停止工作、聽候查辦、㈡津浦路各站、已絕對不販運日貨、對假冒國貨商標之日貨、拒絕裝運、(二十一日專電)

【烟台】此間抵制日貨漸見嚴厲、自上星期五日起、碼頭苦力均停止為日船卸貨、(十九日路透社電)

【南京】實業部職員發起研究國術為自衛及共赴國難之準備、(二十一日專電)

【南京】首都抗日會二十一電國聯會、反對日本在滿蒙既得權、(二十一日專電)

【香港】中大着手組義勇軍、(二十一日專電)

陵園昨有會議

【南京】今夜蔣主席花車已備、臨時改由孔夫人乘坐赴滬、蔣今夜未行、陵園晚有會議、(二十一日專電)

閻馮出任艱鉅 張學良希望

閻對時局有表示

【北平】南桂馨有電到平稱、閻表示舉國對日、捨團結內部別無良法、本人雖粉身碎骨、亦所不辭云、副張對閻馮、希望出任艱鉅、共負國防重責、侯南到平、或有進一步辦法、閻電召趙戴文返晉、確係事實、外傳到大同不確、馮有致孔祥熙電表示犧牲以前個人主張、對滬救國會議極贊成、(二十一日專電)

張作相到天津

【天津】張作相二十晚由平來津、談稱、此來係私事、日內仍返平、吉省府因被日人把持、擬遷往哈爾濱辦公、余因交通阻斷、暫難前去、張學良暫不晉京、統一和平會議事、由羅文幹·劉哲·負責出席、日軍侵佔遼吉事件、張服從蔣命、聽候國聯公平處理、(二十一日專電)

【北平】張作相今晚赴津、(二十一日專電)

粵方加推代表

陳濟棠將出巡東北江

【香港】粵方加推鄒魯為和會代表、已電滬通知、(二十一日專電)

【香港】粵要人俟接滬電、即全體北上、留鄒翼如·古應芬·蕭佛成·陳濟棠·陳策·李宗仁·在粵主持、(二十一日專電)

【香港】粵省二十一日弛禁平津京滬報紙入口、四全會代表熊保頤等馬電胡、請敦促居正李濟深方振武參加和會、(二十一日專電)

【香港】蕭佛成患尿道閉塞疾、向國府請假數天、(二十一日專電)

【香港】陳濟棠定本週內出巡東北江、(二十一日專電)

宋哲元部移防

【北平】宋哲元部張人傑鮑剛兩旅、奉宋令自翼城向沁縣榆社開拔、(二十一日專電)

【太原】鮑剛張人傑兩部二十由翼城移防沁縣、(二十一日專電)

何應欽昨返京

行營人員將陸續返京

【南京】何應欽二十一晚由南昌返京、即謁蔣、報告剿匪事、(二十一日專電)

【南京】何應欽二十一晚八時、乘艦抵京、即赴總部謁蔣、報告贛省最近剿匪情形、南昌總部行營人員、已有一部份開京候用、其餘日內亦陸續回京、(二十一日專電)

【南京】何應欽來京、係奉蔣電召、有所商洽、南昌行營事務、交參謀長賀國光代行、何有即晚赴滬訊、(二十一日專電)

鉄質為補血聖品

自來血

是一種含多量鉄質滋補品所以補血力比較各種強大且一經入胃能助胃消化力運入血管生效極速人們有患貧血萎黃胃呆消化力弱精虧神衰虛損勞傷婦女血虧血崩月經艱澀者勿論老幼莫不宜服

大號每瓶二元 小瓶一元二角

五洲大藥房發行 各處分店均有出售

唐部退集粵邊

交襲浩指揮

【長沙】唐部退集粵邊、交襲浩指揮、湘邊安、(二十一日專電)

苗培成返太原

太原夜間臨時戒嚴

【太原】苗培成二十一返并、各新省委均已到省、定日內全體就職、(二十一日專電)

【太原】并市二十起夜間臨時戒嚴、(二十一日專電)

津浦列車失慎

損失貨物甚鉅

【北平】津浦十一次北上客車、今晨行至平原地方、貨車失慎、延燒三小時之久、損失貨物甚鉅、故今到平之平浦通車誤點三小時、(二十一日電專)

在漢撞沉民船

日海軍汽船

鄂省府向日領交涉

【漢口】日海軍汽船十七晚將停泊六碼頭之南華公司之民划撞沉、淹斃黃豆商一人、黃豆三十包沉沒、日軍竟將划夫王楚乾捕去、省府二十一派蔡光黃會同市府、派員交涉、並致函日領、請賠償損失及釋放王楚乾、一面電外部查照、(二十一日專電)

開闢南洋航線

招商局籌劃

【南京】航政界息、近來國輪營業、漸有轉機、招商局正計劃開闢南洋航線、俾便僑胞需要、藉挽已失利權、(二十一日專電)

滬蓉航空 漢渝段昨開航

六零一號機在合肥降落

【漢口】滬蓉航空漢渝段、二十一日正式開航、機為白頭紅尾之水機、駕駛者美人、携帶郵件甚多、當午抵渝、(二十一日專電)

●廬州 航空六零一號飛機、經合肥油竭降落、機損人傷、二十一日來二機查修、(二十一日專電)

中山大學復課

【香港】中大學生二十一已復課、(二十一日專電)

【廣州】入晚禁止居民外出之令、雖已於昨夜取銷、但戒嚴令仍在厲行中、夜行者時受警察搜檢、中山大學之學生尚未上課、現由校長力勸學生復課、(二十一日路透社電)

財政部 維持公債信用

本息貼現提前償還

【南京】財部為維持公債信用、已嚴格取締買空賣空、茲更作進一步辦法、除照票面價付本息外、並與滬金融界商酌同意、允貼現十·十一·十二·三個月之本息提前償還、以資堅定、(二十一日專電)

兵工署 設兵器研究所

【南京】兵工署為謀改良兵器、設兵器理化研究所、派兵工研究委員吳欽烈、負責籌備、茲擬先設兵器臨時化驗室、以便從事研究、(二十一日專電)

鄂省水利計劃

【漢口】水利局測勘張公堤、加高培厚、需五十萬元、又計劃整理襄河全部、劃三大段整理、需款三千萬元、均擬計劃書、呈省府審核、(二十一日專電)

陳紹寬檢閱逸仙艦

【南京】陳紹寬二十一日下午二時、率各司長等檢閱逸仙艦、并召集官兵訓話、(二十一日專電)

范熙績到京謁蔣

【南京】四十六師師長范熙績、由防次來京、二十一晨赴總部謁蔣、報告該師防務、定日內返防、(二十一日專電)

劉珍年電告烟臺安靜

【南京】二十一師師長劉珍年電告、烟臺一帶地方現甚安靜、日艦因我軍防範甚嚴、無尋釁機會、業離烟他去、(二十一日專電)

公務人員之軍事教練

【南京】行政院通令所屬各機關、於不妨礙公務範圍內、得予以相當軍事訓練、(二十一日專電)

導淮會測量隊出發

【南京】導淮會已組織工程測量隊三隊、二十一晨出發、赴蚌埠一帶勘測堤工情形、約月底可完竣、擬一月裏民一萬、實施工賑、(二十一日專電)

【南京】導淮會擬請水災救濟會、撥賑災公債二百萬、俾以工代賑能如期實現、(二十一日專電)

內部召開河務會議

【南京】內部定下月三日、召集黃河河務會議、已電各省府派河務機關負責人員、屆時出席、(二十一日中央社電)

豫南疫症並非鼠疫

【南京】衛生署據報、豫南鄭縣新野南陽三縣發現之疫、係重性瘧疾、并非鼠疫、(已派員運送大批治瘧藥品、前往治療、(二十一日專電)

京市府開市政會議

【南京】京市府二十一開市政會議、決議限令全體職員於十一月十日前一律穿着國貨制服、其材料式樣交參事室會同社會局擬定呈核、(二十一日專電)

衛生實驗處隸屬問題

【南京】中央衛生設施實驗處之隸屬問題、將照歐美最新式辦法、俟全國經濟委員會成立後、為該會之附屬機關、(二十一日專電)

張學良宴美海軍提督

【北平】張學良今晚宴美提督因斯、藍定二十四赴津、檢閱美國駐軍、定下週赴東北調查日軍在遼吉情形、然後返菲律濱、(二十一日專電)

胡漢民電覆平救國會

【北平】胡漢民覆平東北民衆救國會云、徵電悉、此次東北失地數千里、實我國有史以來未有之奇辱、凡在國人、莫不悲憤、漢民于寒抵滬、誓竭血誠進行和議、求安內攘外之方、雪國家民族之恥、遠示明教、幸共勉力云、(二十一日專電)

王以哲返南口防次

【北平】王以哲前來平謁張、昨返南口防次、(二十一日專電)

謹防假冒

戒煙

功效神奇 百發百中 當面可試 萬應萬靈

發七天斷癮見煙自厭煙癮斷後丸可停服永無後患也每瓶一元五角外埠寄費加一 郵票通用

百補戒煙丸

德國……當世禁煙森嚴之世已成癮者孰不思脫離苦海而無如市上戒煙丸類多雜以嗎啡及海羅……[illegible]

上海新世界北部對面德鑫里內 德羅洋行

北四川路大德里北 電話四三八三一號

儉德公寓

高尚旅舍 經濟 藝術

房金每天由八角起至二元半止 不收小賬

福蘭堂 鄭德軒

經驗良藥

兒科回春丹 婦科白鳳丸 人蔘再造丸 八寶紅靈丹 神效火眼丸 參貝陳皮膏 午時茶 清心牛黃丸 萬應紅毛膏

衛生參片

總發行 上海三馬路望平街口 首都評事街 鎮江銀山門

專醫脫肛下血成管流膿

痔病

痔科專家陳練百醫師專醫脫肛裂肛大便下血及肛門病各症新法注射內外痔瘡不用刀割七天內自然枯落痔漏除管不痛立愈不再復發診所北四川路鉅予路五洲大藥房上午十時至十二時下午二時至五時星期上午照常下午休息

德軒氏

章製半夏

□滅菌除癆●止咳平喘□

□請君試驗●痰化為水□

[illegible] 每盒一元 [illegible] 郵票通用 函購加寄費 梅老闆橋 聯昌德總發行所 [illegible]

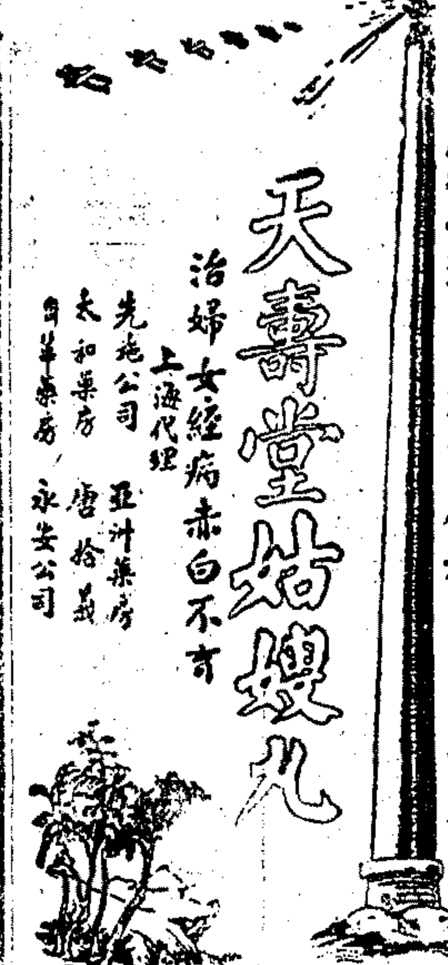

天壽堂姑嫂丸

治婦女經病赤白不育

風行全球 老幼咸知 香港

上海代理 先施公司 亞洲藥房 大和藥房 唐拾義 [illegible] 永安公司

嚴鶴齡離平赴美

【北平】嚴鶴齡今晚離平赴美就代辦任、秘書胡安應同行、(二十一日電專)

美遊歷團赴秦皇島

【北平】美遊歷團今赴秦皇島、(二十一日專電)

日議員團抵哈爾濱

【北平】日上議院視察團、昨抵哈、(二十一日專電)

魯實業廳長視察各縣

【濟南】實廳長王芳亭今下午三點、乘鋼甲車代韓赴淄博各縣視察、各廳及高法院均派員隨行、(二十一日專電)

陳繼承返靖江原籍

【徐州】陳繼承二十晚由駐馬店過徐返靖江原籍省親、陳談、豫南狀況安靜、商城現告匪警、已令二師開往剿辦、此行並將赴京謁蔣、(二十一日專電)

潯日領謝我方護僑

【南昌】省府訊、潯日領致函本地軍政機關、感謝維護日僑盛意、(二十一日專電)

劉文島到京謁蔣

【漢口】劉文島二十一日飛京謁蔣、三五日內仍返鄂一行、(二十一日專電)

貝克昨為賑務抵漢

【漢口】貝克二十一乘輪抵漢、與李晉商振務、李定二十二赴滬、(二十一日專電)

湘教廳長黃士衡堅辭

【長沙】教廳長黃士衡四次辭職、有曹典球繼任說、(二十一日專電)

▲頃接本報駐京記者藥君來電稱、昨報蔣主席對人表示一節、係如晉一時得之傳聞、內容全不正確、抱歉萬分、務請將該電聲明撤銷為幸等語、合亟更正、

十國加入國聯問題

以爭得永久理事為條件

凱末爾與新聞記者之談話

▲國民二十日土耳其伊太博電 頃據土耳其總統凱末爾與新聞記者談話、蘇俄外交委員李維諾夫不日將至土國、但凱末爾聲明土耳其對於國聯之態度、並不以蘇俄之意旨為轉移、外傳俄外交委員李維諾夫此次來土、將以壓力加諸土耳其、使不加入國聯等語、係屬無稽之談云、凱氏復稱、土耳其已久在豫備加入國聯之中、惟須俟國聯允許土耳其在理事會中得有永久席次後、始願加入、此點前在土外長露斯蒂與法外長白里安會見時、早已聲明、凱氏復對於即將開幕之第二次巴爾幹會議發言、此次開會其唯一標語「為和平友誼四字、此四字亦即土耳其之外交方針也、第二次巴爾幹會議除巴爾幹半島諸國全體出席、其餘歐陸諸國、如德法意等國、皆各有非正式代表參加觀察云、

美法銀行成立協約

▲國民二十日巴黎電 美國聯邦準備銀行頃已與法國法蘭西銀行成立協約、該項協約已在紐約由兩銀行總裁簽字、約中載明關於法蘭西銀行在美境內現金提取一節、法蘭西銀行聲明願以二萬萬金元作為存留美國之最低限度金額、而美國方面則聲明竭力擔保金本位之安全、並允給稍高之存貯利率、

公電

◉紐約來電 申報轉和平會議諸公鑒、日賊入寇、國勢垂危、望一致合作、實行革命外交、誓為後盾、全美余歆溪公所第四屆懇親大會叩、

要聞

滿洲事件 國聯草草結束

▲行政院常會於三十日閉幕

▲我代表所提要求未獲解決

日內瓦特訊、關於滿洲事件、自我國代表交國際聯盟行政院解決以來、為時已近兩週、我國方面、迄未有絲毫之進步、我國代表施肇基所提之數項要求、皆未有滿意之答復、如㈠請日本從速撤兵、及回復戰前狀態、㈡請日本賠償因其侵略所受之損失、㈢請國聯組織調查委員會、藉以觀察此次事件之眞相、㈣主張由行政院負責解決此事、反對日本主張之直接交涉、關於㈠㈢㈣三項、因日本代表堅持反對、我方亦未有劇烈之辯駁、致上述三項、至今毫無結果、行政院亦置若罔聞、關於從速撤兵一層、行政院主席曾勸令中日兩國軍隊各自退回本國防地、此項辦法、不但滑稽、抑且不合乎邏輯、蓋此次係日本單獨攻我、中國軍隊處於被擊地位、固未嘗離中國土地一步、今行政院令中國軍隊亦與日本軍隊同時撤退、試問華軍應撤至何處、此於事理上已不可通、而況日軍至今不但未曾撤去、且日有增加、日本代表謂日軍已撤去一部分云云、直是掩飾之詞、行政院雖明知為日方代表之謊言、但懾於日本之氣燄、只得故作痴聾、此種掩耳盜鈴之辦法、完全與國聯維持和平之本旨相反、無怪此次該院所為、大為世界公正人士所極力抨擊也、九月三十日午後、國聯行政院舉行結束會議、首由主席將五頭會議之結果、向會衆宣讀一遍、所謂五頭會議者、為英法意德西五國代表之預備會議、行政院之大計、背於此決定、其性質等於巴黎和會時代之三頭會議、故行政院開會、僅為表面之形式而已、茲將此五頭會議之結果、照譯如下、

一 行政院已悉中日兩國政府對於本院主席所為之緊急勸告、已有答復前來、並悉該兩國政府依照此項勸告、已為種種措施、

二 本院對於日本政府聲明無侵佔滿洲地方之目的一層、認為非常重要、(一按日本併吞滿洲蓄意已久)

三 本院已悉日本政府所為之聲明、謂該國政府當在可能範圍內迅速撤退其已經開始撤回之軍隊、至其鐵路界

國外要電

西班牙時局嚴重

國會緊急通過特別法案

▲路透社二十一日瑪德里電 西班牙有發生內戰之可能、故國會忽遽以一次會議通過保衛民國之偉大計畫、內有一條、授權當局嚴治擾亂分子、如煽惑他人暴動者、煽動電燈工人罷工者、抬高糧價者、及不熱心之官員、皆在其列、現因各處時起騷亂、失業者日見衆多、工潮頻作、天主教黨議員退出國會、故內戰之可能愈逼愈近、聞耶穌會會員對於政府之仇教傾嚮、不勝憤激、準備以武力抗拒政府之任何干涉、或沒收彼等之產業、

德政黨暗潮洶湧

▲國民二十日柏林電 自上次白魯寧總理在國會中獲得驚人勝利後、德國各政黨之內部、顯已發生絕大之暗潮、今已有潰決氾濫之勢、而於國民經濟兩黨間尤可見之、蓋兩黨之領袖、事前俱發出通告、命令各國會中黨員對於內閣不信任案、共投反政府票、而結果竟得其反、蓋經濟黨之全體既不贊成反政府之決議、而國民黨黨員復於投票之時、分裂為三派、其一為反政府派、其一為袒政府派、而尚有一派則不加可否、並不投票、今聞經濟黨中首領已有懲戒叛黨黨員之議、但此議竟為全體黨員所反對而不能成立、並發出宣言、謂彼等不願擔負推翻白魯寧內閣之重大責任云云、國民黨中一部份反黨人物、則大半係對於領袖丁祺氏而發、倘無確切處置之方、則反黨空氣或益將擴大、而尤以德南部為甚、蓋德南部對於白氏較諸北部尤為崇敬也、

奧外長辭意堅決

▲國民社二十日維也納電、奧地利外長史科白今已向總理波耳薩博士提出辭呈、波氏現尚在考慮之中、數星期以來史氏已兩提辭呈、其第一次為在史氏自德奧稅約失敗、日內瓦誘歸返奧之後、嗣經慰留而取銷辭意、此次辭職原因、係前任總理賽波耳竭力攻訐、使不得安於其位、聞史氏此次辭意、頗為堅決、

接要聞

限內、但對於日本人民生命財產之安全、須有確切之保障、又日本政府並希望此項願望、得早日實現、

四　本院得悉中國代表之聲明、謂該國政府當於日軍陸續撤去、及中國警察與地方當局恢復之後、對於住在鐵路界限以外日本人民生命財產之安全將負完全責任、（按我國當局對於保護日僑從未諉卸責任）

五　本院已悉中日代表已保證該兩國政府各爲必要之措施、以使此次事件不致擴大、故本院深信兩國政府有維持兩國和平及邦交之願望、

六　本院請求雙方從速恢復往日邦交「並望該兩國政府應即履行上述已經承諾之義務、

七　本院請雙方關於今後此事之進展「對於本院應時爲完備之報告、

八　本院決定於本年十月十四日（星期三）再召集特別會議一次、以便討論當時關於此事之形勢、但如有意外緊急之事發生、本院可提早召集、

九　本院主席關於此次事件之進展、于咨詢各委員—中日兩國代表或其他委員後、如認爲十月十四日無須召集會議時、主席得取消此項召集會議之決定、

行政院主席宣讀後、日本代表即發言表示贊成、我國代表則聲明保留我國賠償損失之要求、並謂希望日本軍隊應於十月十四日前完全撤去、否則中國將取必要之處置云云、最後主席詢會場如無其他意見、即作爲一致通過、言畢散會、綜觀此次結果、日本全獲勝利、我國所得於國際聯盟者、僅一張白紙黑字而已、閱者見之、不知作何種感想也、

此次吾國外交失敗、國聯行政院有左袒日本之嫌疑、自爲不可否認之事實、而我國外交人員折衝之軟弱、亦無可諱飾、此次吾國請求行政院解決滿洲事件、係根據國聯會章第十一條之規定、按此條規定、兩國交戰時、任何會員國有喚起國聯注意之權、所謂任何會員國者、蓋指交戰以外之第三國而言、其目的在維持和平、並未涉及賠償或組織調查委員會等事、茲爲閱者便利起見、特將第十一條原文照譯如下、（一）一切戰爭、或將起之戰爭「不論其直接影響本會會員國與否、要皆與國聯全體有關、國聯應即採用妥當方法、以保障國際之和平、在此情形之下、秘書長徇任何會員國之請、應立即召集行政院、（二）遇有影響國際關係之情形、及足以擾亂世界和平、或有害和平所係之善良邦交時、任何會員國以友好之名義、有喚起國聯大會或行政院注意之權、「吾人閱後便知此條之設、係對紛爭以外之第三國家而言、今我國顯係當事國、並非第三國家、所要求於行政院者、乃在制裁日本之軍事侵略、及要求賠償因侵略所受之損失、今我國根據十一條而請求行政院、眞可謂文不對題、蓋依十一條之規定、行政院之責任、僅在維持國際之和平爲止、並無解決「懲兇」及「賠償」之權、我國費兩週之力、而未得絲毫之結果、蓋有由也、

此次日本所爲顯係違反國聯會章第十二・十三・及十五條之規定、此三條載明會員國如發生爭執、應即用和平方法解決、萬不可訴諸戰爭、有犯之者、應受同章程第十六條之處罰、十六條之原文、譯述如下、「（一）如一會員國不依第十二・十三・及十五條之規定、逕行訴諸戰爭者、本會即認爲此國係對於全體會員國宣戰之行爲「所有會員國、應立即與該國斷絕一切之商務的及經濟的關係、並當禁止其人民與違反會章國家之人民之一切商務的財政的或私人的關係、（二）在此情形之下、行政院有通知各關係國政府之責任、俾各會員國得出其應派之海陸空軍、以使彼頑強國家遵守國際聯盟之義務、（三）各會員國對於違反會章國家之侵略的行爲「應協同抗拒…（四）任何會員、因違反國聯會員國應有之義務時、即當爲國聯除名…」日本以中國不能保護其僑民、及華軍拆毀南滿鐵路爲藉口、逕行出兵滿洲、顯係違反國聯會章之行爲、故即當適用第十六條以懲戒之、如我國須請求賠償損失或組織調查委員會、則應適用第十五條之規定、然吾國代表計不出此、而根據第十一條請國聯行政院解決、其用意何在、吾人殊不能測其高深也、（十月二十日）

不良於行

爲人生最痛苦之事

瓶口射藥器能使藥直達患處

第威德痔瘡膏

能治一切痔症非常靈驗用法簡便不須求醫凡用過此膏者無不稱道之患痔者行路時每感不便令得此膏可以無虞矣

各大藥房均有出售

◉龍江發生戰事

▲張海鵬率部進犯黑省
▲于兆麟扼江橋站痛擊
▲馬占山代理黑省主席
▲此次事變發動之原因

哈爾濱通訊、受日軍煽誘之洮南鎮守使張海鵬、已於十四日率兵北上、進犯黑龍江、黑省府委員、預奉北平副司令行營電命、以張藉日勢、爲悖謬行爲、此際有日勢撥雜、可暫容忍、對於省城、和平退讓、軍隊暫避往安全地點、一俟東北對日問題解決後再論、故省委趙仲仁竇聯芳等、即於十四晚離省來哈、萬福麟家眷、亦避至哈埠、省垣祇留少數警察、維持秩序、省垣商家、恐張軍入城、在省垣遞嬗之際、發生刼掠情形、故由商會推出代表、於十四日晚、去至泰來鎮歡迎張軍　張軍已預定十五日晨間、進佔龍沙、十四日晚六時、所部騎兵一旅及勾結之蒙兵七千餘衆、搭三列車、到泰來鎮、晚八時稍向前進、行抵喀爾葛地方、江橋站于兆麟旅、忽將橋梁炸斷、阻張軍前進、該旅士兵多與於十八年防俄之役、爲韓光第旅舊部、憤張軍之狂悖、不聽其旅長命令、全部五千人、扼守當地、不許張軍前進、張軍不得越過、遂止於當地、十六日晨、于旅於拂曉之際、隔江向張軍猛攻、砲火甚烈、張軍受相當之損失、爲之退却數里、午間曾有日飛機兩架、掩護該旅（張旅）騎兵、向于旅進攻、飛機投重量炸彈多枚、于部人數雖少、士氣甚旺、死力抗拒、激戰至傍晚始稍停、晚間戰事復開、迄至今早猶未得確息、惟興安區屯墾總辦高仁紱已率相孫王兩團、由索倫山一帶進襲張軍後背、助于旅夾攻、張軍腹背受敵、已不得逞、同時黑省騎兵第一旅吳松山部自蘇東、騎兵第二旅張殿九部自富拉爾基、馳往江橋站、協助于旅、張部多屬騎兵、缺乏重砲、且未經陣仗、實力不及于旅及屯墾軍、約一二日內即可解決、　特區行政長官張景惠、與張海鵬係屬老友、見張處於絕境、特於十四晚派顧問雷春馳往江橋、勸令雙方軍隊停戰、張氏軍隊回駐洮南、至此次張之稱兵犯黑、其遠因爲張與已故之張作霖吳俊陞友誼甚篤、在東北武人中、有元老派之目、所部騎兵、驍悍善戰、吳俊陞於民十三年昇充黑龍江督辦後、張繼吳任而充洮遼鎮守使、迄今多年、在蒙邊一帶、頗具威望、吳俊陞死後、黑督缺出、張自度以資格論、有舍我其誰之槪、顧結果爲萬福麟奪去、用是頗爲不平、迨張學良秉政委鄭作華爲興安區屯墾督辦、減少張之威望許多、且學良對張（海鵬）亦無甚優待之處、於是張愈鬱鬱、最近日佔遼吉、對張施以煽惑、恭親王到遼後、以明光帝國名義、封張爲黑龍江將軍、張意殊動、尙未即決、其子實翀醉心於太子之勢力、慫恿其父、并向遼遼日領接洽、於本月五日運到步槍萬枝、子彈四十萬粒、張意乃決、於是勾結蒙匪、扣留洮昂車、張賀明且於九日到黑、向黑省府直索政權、張現年六十七歲、風燭殘年、爲此賣國叛逆行爲、其實乃多爲之指、萬福麟在張未發動前、以省政無人主持、本人又不克即時北返、曾商得張副司令同意、辭卸主席、另委黑河鎮守使馬占山代理、馬於十六日晨率所部馳抵龍沙、即午接事鎮懾、黑省政務有人主持、雖有張海鵬之叛變、不足慮矣、茲錄萬福麟自北平發來告黑省父老電如下、「福麟前因軍事、奉命入關、忽忽至今、遂逾五月、職守久曠、極爲悚惶、方謂軍事告終、可以返省、不料又有九月十八日瀋陽之變、江省介在邊陲、地曠兵單、外侮憑陵、既屬可慮、土匪亦熾、竊發堪虞、變故之生、瞬息莫測、福麟遠滯北平、一時不能即歸、諸務殊難遙制、現經呈請張副司令、轉懇國府、開去省政府主席、另簡賢能、以資坐鎮、惟念福麟治江三載、對於實業學校、原思逐漸經營、以助民衆之生業、知識少有啓發、今則中道而止、毫無成效可言、不勝愧負、但當此艱危之際、人情浮動、奸謀邪說、最易煽搖、稍一不愼、小則破壞治安、大則不堪設想、所望我父老子弟、互相戒勉、毋爲浮言所動、毋爲謠論所惑、人各安業、而後不致爲非、內保安全、而後可以禦侮、是則福麟惓惓而不能已於言也、惟諸明達　希共鑒之」（十六日）

洮南通訊、洮遼鎮守使張海鵬、被日人煽惑、實行叛變後、已向黑龍江出兵侵略、茲將其經過情形、誌之如下、張海鵬原出身綠林、號稱大辮子、投降後、因其軍隊漫無秩序、頗受一般人之輕視、張因面黑多麻、故別號稱爲張大麻子、張之爲人、腦筋極簡單、當遼吉事變後、即召集洮南縣長及地方紳商會議、張首發言謂省垣既陷、日軍如向此地（即洮南）進發、我方宜表歡迎、以免人民遭戰鬥之蹂躪、當時各參加會議者亦均以張之提議爲是、遂一致贊成、遲至上月二十五日、日軍果有少數到達洮南、當即下榻於張之私宅、張每日除引導該日兵赴各地參觀外、並日夜與日人密議獨立計畫、一日張引導日人參觀洮南之私立竹青學校、該校爲吳夫人李竹青女士出私欵數十萬元所創辦者、規模頗稱宏大、比參觀至大禮堂時、張見壁間懸有總理遺像、即痛詆之、以取日人之歡心、該校礙張之威、不得已遂將總理遺像撤去、至上月底、其叛變計劃業已成熟、由張率部進擾黑龍江、日人允供給張部大蓋槍二萬枝、彈藥隨時接濟、屆至現時止、日人運至洮南之槍彈共計六列車、槍枝六千餘枝、子彈二百餘萬發、均爲東北兵工廠出品、其第一批於本月一日運抵洮南車站、至三日晚間、該彈藥車忽由洮南退回一站、張事前已派汽車十數輛、在該處等候、彈藥車到時、即將彈藥全數卸下、用張之汽車運至鎮守使署、該列車當即趕回瀋陽、次日張舉稱日軍之彈藥、係接濟蒙匪者、已被伊拒絕運回瀋陽、張氏得到此項大批械彈後、頗爲欣幸、遂招集所屬、晝夜開秘密會議、討論進襲黑龍江陰謀、張之所屬、公推張氏爲保安邊防總司令、同時並組織八大處、分派各處處長、事被一般新貴手下之馬弁等聞知、均欣欣然有喜色、遂到處傳說、後被洮昂路洮南站長所聞、該站長遂急電洮昂路局長萬國賓、報告張海鵬有密謀進襲黑龍江計劃、萬氏接電後、除將全路車輛一律調至昂昂溪外、并致電張海鵬、探試意旨、其電報大意、略謂黑省地方緊要、家父在平、吾人等一致歡迎先生（指張氏）蒞黑、帮同主持一切、張接到此項電報後、以爲黑省既歡迎本人蒞臨、正如所願、遂復電謂本人在洮、屢受日人壓迫、正擬赴黑省暫避、萬閱此電後、知張氏果有意進襲黑省無疑、遂又致張一急電、謂頃奉副司令十萬火急電報、飭洮南爲黑省第一道門戶、關係黑省至鉅、幸勿輕自放棄云云、張閱此電後、以萬既來電阻止、諒事機亦已洩露、遂決即發動、彼時洮南正修造兵營、有工匠千餘人、張下令將該工人一律改爲士兵、組織成團、由大工頭任團長、其餘小工頭分任營長連長排長等、同時並將日人接濟之槍械子彈、及日本由東北被服廠運來之服裝等、一律發給該項工人應用、逆大事向黑龍江前進、但此項工人、多係本當地有家產者、因此中途逃回者甚多、張僅大收蒙匪、爲台北進、途中首與屯墾軍相遇、即互相轟擊、蒙匪即多被擊散、但屯墾軍惟恐衆寡不敵、遂退與黑省軍隊聯合、已準備擊破該部逆軍矣、（十月十七日）

◉日方發表　撤兵問題之中日照會

國民政府曾有照會致日本外務省、請根據國際聯盟之決議、於十月十四日以前、撤退佔領地之日本軍隊、由中國接收、並負責恢復各地之治安、日本覆照不允、國府嗣又致一照會、賡續前議、日方則覆之不答、上述照會、關係頗爲重大、當蔣公使致第一照會時、因有撤兵期限、各國新聞界一時視爲含有哀的美敦書之性質、輾轉轟傳、相與愕眙、惟原文迄未見外交部公布、現據大阪朝日新聞載、上項照會業經日外務省發表、頃爲譯誌如次、

▲蔣公使致幣原照會　本月四日接獲國府外交部電稱、日本政府代表會在國際聯盟正式聲明、現佔各地之日本軍隊自應從速撤退、而恢復九月十八日以前之狀態、行政院最終決議、亦謂在本月十四日再開會議以前、日本軍隊應悉行撤退、國民政府已於本月一日電令張副司令、選任統率各地軍隊之長官、以便於日軍撤退後接收各地、並負責恢復各地之治安、現該副司令已選定張作相王樹常前往接收、希即通知日本政府、轉令日軍、與我方所派接收長官接洽、於本月十四日以前辦理完竣等因、相應照會貴大臣、十月五日、

▲幣原覆蔣公使照會　關於貴照會所述撤兵各節、日本代表在國聯理事會聲明日本之撤至附屬地、應以鐵路安全及滿洲日本臣民生命財產能確保安寧爲前提、並至於九月三十日國聯行政院決議中、並經日軍應於十四日再開理事會以前悉行撤退之規定、關於貴照會後段所陳事項、日本政府之意見如次、一・九月十八日夜半奉天附近日華軍隊衝突以來、日本軍隊在滿全線開始行動、實因其周圍駐有優勢之軍隊、不得不先發制人、以除威脅、當時中國軍隊雖曾聲明無抵抗主義、然事實上隨處試行抵抗、致日軍發生多數死傷者、二・此次中國政府雖聲明派張作相王樹常與日軍接洽接收日軍撤退後之各地治安維持任務、然中國軍隊如果武裝集合於各地、縱其目的在維持地方治安、而日軍仍不能不感覺有與事件突發當時同樣之重大威脅、且當中日兩國國民感情興奮之際、兩國軍隊衝突之危險更大、三・日本政府之意見、以爲目下急務在緩和國民的感情、以是兩國間應速協定可爲確立通常關係之基礎之大綱數點、此項大綱協定後、國民感情見緩和時、日軍始能全行撤退於滿鐵附屬地內、同時接收治安維持任務、亦容易且圓滿實行、四・日本政府隨時可與有責任之中國代表會商前項之根本的大綱、十月九日、

◉吉垣見聞錄

▲英美使館員來吉視察
▲熙洽又聘日顧問三人

▲駐瀋美國總領事希立麥牙斯氏・駐哈美總領事喬治翰森氏・駐日美使館二等書記官蘇斯巴利氏等、日前來吉、視察一切、並會晤中日當局、現已事畢離吉、又駐華英使館參贊兩人、偕駐遼英總領事一行三人、今日（十五日）來吉、調查一切、

▲日軍搜查中尉以上各校、搜去書籍甚多、大半係三民主義及關係日本之書籍、聞言如二次搜出、嚴懲不貸、

▲日軍當局以關內中國報紙刋載東省消息、態爲與彼不利、前日通知郵政當局、不准投遞、因此申新以及大公等報、吉垣均已絕跡、所見者惟遼東滿洲盛京等華文日報而已、

▲日本關東軍司令本莊繁、乘今日吉長車來吉、熙洽親往歡迎、本莊俟閱日軍後、當日下午五時即轉長回瀋、

▲熙洽徇日軍要求、聘前邊署日軍事顧問大迫通清中佐爲僞長官公署軍事顧問、又聘滿鐵公所所長濱田有一・居留民會會長三橋政明兩人爲政治顧問、

▲省城郵政局自昨（十四）日起、停開臨往吉黑郵區外之匯票、各錢莊亦停止匯兌、關內外經濟因此斷絕、

▲熙洽委金璧東（清肅王子）爲吉長吉敦兩路局長兼長春市政籌備處長、金一身兼任三要職、全出日方力量、蓋金姊妹悉嫁日人、而其妻又爲日女、完全爲日本化也、

▲瀋陽國際通訊社英記者希伯利等一行五人、日前到吉、調查吉垣眞相、（十月十五日）

◉李友蘭談瀋事

津訊、本溪湖煤礦公司督辦李友蘭、爲上月遼變後發起地方維持會之一分子、前日由瀋到津、某記者特往訪問、李君談瀋陽地方維持會經過甚詳、略謂「當上月十八夜變起後、余（李自稱）於翌晨急派人冒險覓大倉組之華經理、請告大倉組主任、傳達余意、地方不可難其糜爛、應急設法維持、大倉主任深以爲然、即往訪日本總領事、領事亦同意、但謂須俟司令官本莊到後、方能計議、十九午本莊既到、亦以爲然、謂當通知其憲兵隊長、凡關城內治安事項、可盡力容納余等紳商意見、余等乃設法找憲兵隊長、晚間始得見、余提兩項、一請維持電燈廠、二請維持電話、此外明日再談、日方照行、惟其後日本軍方意見、須過一星期後、始許成立維持會、故延遲數日、始得成立、而當余發議之初、臧主席已同意、其後則臧主席及金教育廳長、俱受監視、人民無主、余乃磋商袁金鎧先生出負維持之責、趙欣伯君亦余等所邀、維持會既成、內有金梁君一人、係日方提議、余等亦無異辭、余等向日方屢次言明、維持會只管關於地方治安金融商業之事、凡政治問題、非其所問、成立以後、即本此方針做去、自衛警察、已由六百人增至兩千人、商店亦漸有開門者、中交兩行辦到復業、惟東三省官銀號邊業銀行、日方初堅不許其復業、頗費唇舌、其後於本月十日即國慶日、在南滿站會議、日方提議於官銀號各科股內、俱設日人顧問及監察人、余等告以派一人臨時查賬、即可隨時明瞭內容、何必派許多顧問、乃日方堅持其主張、而余等亦有提議之事、則未通過、當日致未能決議、余至此時感覺瀋陽不可再留、蓋余年來本不在政界、係辦理官營業、此次變起、人民恐慌危險、達於極點、爲減少人民痛苦計、不能不出而以人民資格爲臨時之周旋、惟自信同人愛國絕不後人、損

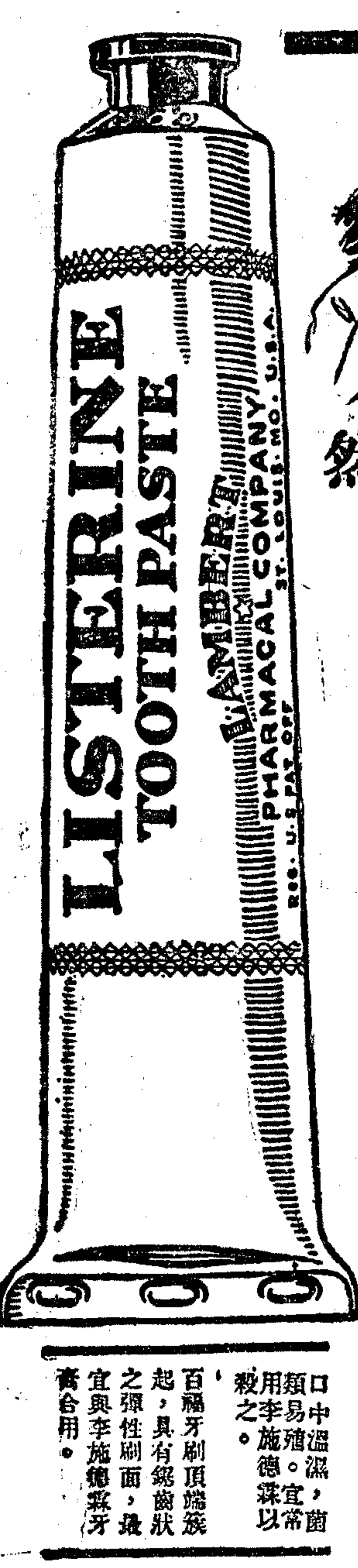

（六）

君必欣然

用過李施德霖牙膏後。口中所留之怡美氣味，以及愉快感覺。必爲君所欣喜。其足潔齒使白，與夫健壯齦部之功能。君亦必爲之驚異。其最可意者。則爲其價廉不費。李施德霖牙膏一大管。較尋常別種佳美擦牙品省費多多。請今日卽購一管而試用之

李施德霖牙膏　潔齒使白

口中溫濕，菌類易殖。宜常用李施德霖以殺之。

百齡牙刷頂端簇起，具有鋸齒狀之彈性刷面，最宜與李施德霖牙膏合用。

LISTERINE

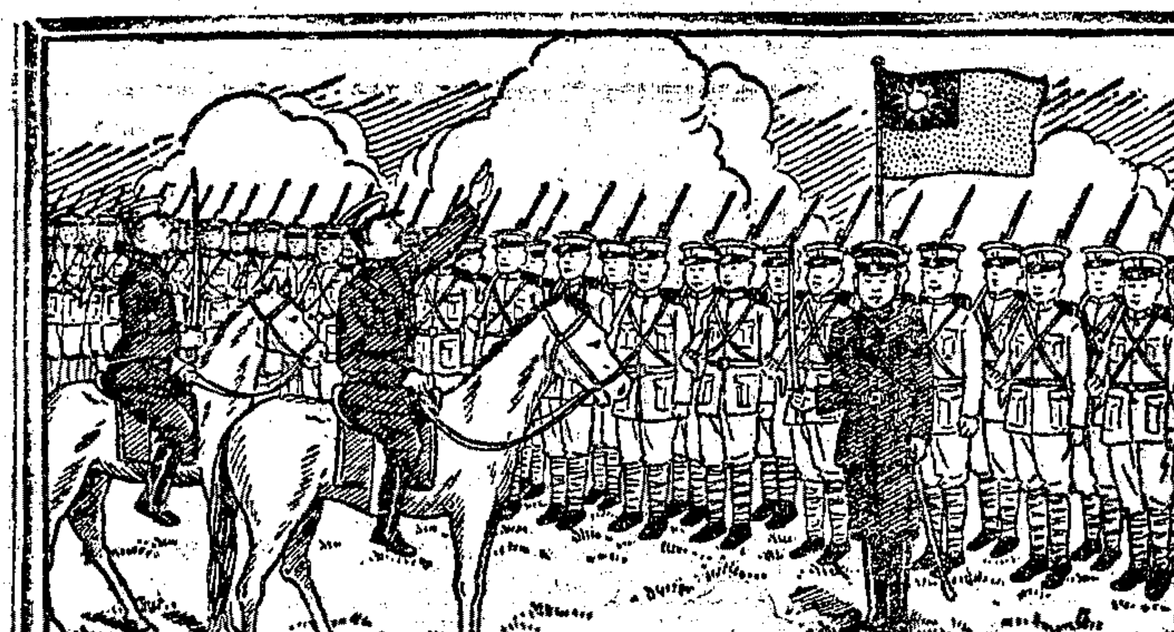

體力雖已不濟職務仍要操心

斯時能助足下者韋廉士紅色補丸耳

年來中華人士因努力統一建設而損其康健者實繁有徒上自政府海陸軍司法界下至平民均有如斯之感覺然而其中由服用天下馳名補血健腦聖藥韋廉士紅色補丸得復其體力精神者亦復不少如東北邊防軍司令署參事姜向春少將即其一例也

姜少將云「鄙因攻讀過勞馳驅多痒病乃叢生始則神衰心悸頭目暈眩繼則食減力疲終則吐血幾乎不救雖經診治未克復原日甚一日復患便秘便血竟至步履維艱幸承友介紹試服韋廉士紅色補丸及清導丸方覺痊可服未兼旬病去大半於是繼續服用諸症霍然而且體力精神更逾曩昔是眞救世良藥也爰書此以謝」

韋廉士紅色補丸補血健腦之功無分男女老少一樣神效　各藥房均有出售或直向上海江西路四五一號韋廉士藥局函購

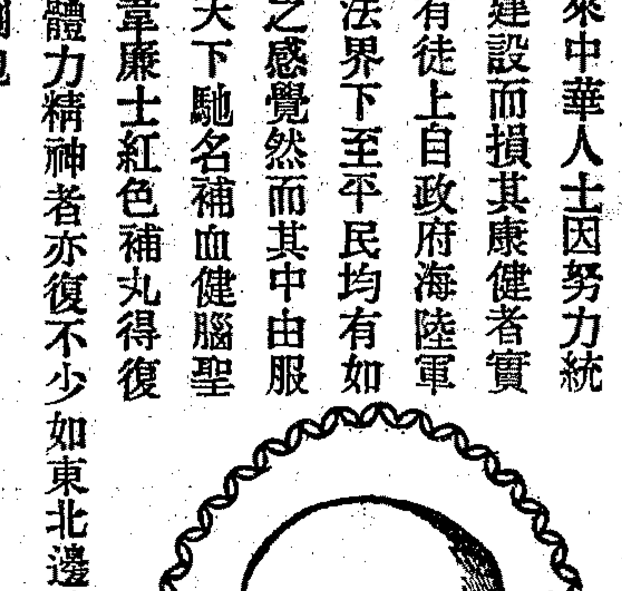

特別警告

以身體健康之重要而欲節省數毫洋殊爲不智故凡遇經售家以影射紅丸兜售稱其一價錢賤而功效相同一者妄語也愼勿置信必須堅持韋廉士醫生紅色補丸眞正之藥品

害國家之事、絕對不做、雖一般人不加諒解、錫以惡名、而事實終可大明、故君心甚無所愧、余任潘常云、果有損害國家之事、(給斃也該、豈止挨罵、余一月來之意見如是、不過十日之會議、日方令吾等爲官銀號事各簽一字、余想長此以往、將步步陷入漩渦、有失吾維持地方之初衷、故於散會後、當夜即未回家、次晨即步行離瀋、前日轉至天津、至余來此、亦無他意、將入平向張副司令報告一次、仍回天津、作天津之臨時市民、本溪湖方面、因日方將幹部華員已驅逐、余亦無法服務矣、某記者遂問以日方、傳、獨立政府之運動如何、李君云「未到强迫程度、日本正式負責人亦未找過余等、不過日人運動勸誘此事者、則非常之多、皆係與日本軍方有關係者、余等對此竭應次苦口陳說此事之不可、不但余等無政治野心、而有愛國思想、萬不能做、且做亦無效、因毫無根據、中國政府將來必討伐吾等、是則須仰日本保護而後可、試問彼時國際觀感之於日本又如何、是以即爲日本計、既說不是占領土地、則不可惹此種麻煩、余等此言、日人亦無以難之、有一次余對日本居留民會長說、要組政府、須請出臧主席來、人民仍只承認臧是主席、該會長亦謂然、余即謂足下既同意、吾等大家自今日起即宣傳此事可乎、該日人則諾此則須另加考慮、蓋日本有智識僑民、亦多有不以軍方之極端舉動爲然者、但絕不敢出諸口、領事館人亦云、當此軍事時期「領館人員」一切不便主張、則其他可知已「大倉主任爲維持會奔走盡力、即受軍方人物之責備、當爲組華、則軍方之氣燄可知已、日人因找余等無效、遂轉而另找他人、聞張仙濤是其所找者之一、詳情不知「至瀋陽方面、被找人頗不易、蓋日方尚須社會知名者始可中選、余等既不幹、闞朝璽亦不爲、闞已將其四民會解散、而爲地方維持會之副會長矣、余離瀋後、聞日人大不悅、其後袁金鎧君已代余簽字、袁君宗旨、不談組政府、不談獨立、能維持一日算一日、若以獨立相逼、則亦退出維持會、一切不再管」

◉汕頭　民衆一致抗日

汕頭通信、日兵佔據遼吉兩省、不獨無撤兵誠意、反向我政府提出抗議、要求用武力壓抑羣衆愛國運動、十二日駐汕日領事向我汕市府提出四事、㈠撕去各街路反日標語、㈡派警保護華工工作、㈢勸令華商販賣食物與日人、㈣准日本水兵登陸、保護日僑、此四項提出、爲市府方面所難辦到、亦爲所難堪者、日艦「他也」號來汕多日、由幸陂洋行代辦食糧、由該艦自派小電輪來市起運、市黨部以國難正殷、危機日逼、議決十三日函汕市抗日救國會、即行召集各界、舉行反日示威大巡行、又十二日汕工界救國會召開聯席會議、暴鐵業輪船起卸鐵路運輸民船聯安運報眞務汕樟九會爲主席團、決定於十八日上午九時、各工會齊集中山路、舉行工人示威大巡行、各隊伍秩序糾察等、由各工會自行負責料理、張凌雲許平卿發起之嶺東民衆抗日救國義勇軍、連日男女往報名者、極爲踴躍、十二日在市商會開發起人籌備大會、推定張凌雲等十七人爲籌備委員、辦事處暫設於中山公園內、先由抗日救國會撥二百元作籌備臨時經費、推定蕭韶瑞等四人、起草招募義勇隊訓練章程、十一月 日起、開始訓練、又汕頭中等以上學生、六日起在市內負責分區查封日貨、此項工作已經及半、近有商人團體請抗日會繼續執行封存、學生抗日聯合會本日發出通告、自十四日起至十九日止、各中等以上學生停課查封仇貨、並發報通告各商人、限五日內領表塡好貨名請封、派人四出鳴鑼呼喚、如有漏查未封之貨物、在此五天內補封、此後如再查覺有仇貨者、即照偷運仇貨論處罰、角光中學東僑中學等、連日對日宣傳、分隊 潮汕附近各市鎮鄉村演講救國、自十三日起、各通衢有學生站立、講述亡國痛史、又十二日全市基督徒及教會男女學校幼稚園學生等、在中山路集會大巡行、此爲基督教參加救國運動之新紀錄、是日公推林天鐸傳甫、張澤霖爲主席團、舉行宗教儀式、爲國祈禱和平及唱基督精兵詩、議決㈠通電全國基督徒聯合起來、共救中國的危亡㈡通電請息內爭、共禦外侮、㈢通電日本基督徒、請主張公道、維持和平㈣通電世界基督教會、主張公道、維持世界和平、基督教巡行情形、秩序極佳、無打倒及宣戰口號、汕頭各報暫載各縣救國抗日消息、擬佔全篇幅十份之九、各團體通電主張一致對日宣戰、但事實上多無準備、且無具體計劃、反觀在汕日人、則事事有充分之準備、婦人小孩、上星期已返國、日本潮盛上海、日本海軍改著便服、代彼僑民小學校、東瀛學校已停閉、每次日輪往台搬運行李箱籠、重要簿記及貴重物品、事先已藏於日領署或運往他處矣、汕日艦海軍人員常著便服登岸、美國兵艦二〇號一艘、法艦凱洛因號、十二日抵汕、聞日本將調馬公港艦隊來廈・厦・汕・廣四處、故各國兵艦亦不能忽視之也、(十月十三日)

◉抗日高潮中　韓復榘令各界鎮靜

濟南通信、省府主席韓復榘、以東北事件發生以來、迭奉中央黨部與國府命令、對外務須力持鎮靜、聽候中央解決、而且山東日僑衆多、情形特殊、尤應審愼從事、免起糾紛、昨特布告各界、嗣後凡召集會議、張貼標語、必須先經省黨部省政府審查允可方准舉行、茲錄佈告如下、查自東北事起以來、迭奉中央黨部暨國民政府電令、飭以力持鎮靜、聽候中央依法解決「自應遵照辦理、當此危急存亡之秋、本主席統轄軍民兩政、負有守土保民之責、慈前毖後、早具有愛國愛民之決心、總期轉危爲安、以達最後和平勝利之目的、區區此心、當爲吾魯父老兄弟之所共見、至於救亡圖存、本屬人同此心、心同此理、然愛國雖具熱忱、辦事須持大體、若徒爲無裨益之宣傳、適滋糾紛、且恐地方治安受其影響、本主席職責所在、祇知爲吾魯大多數人民維持安寧秩序、保護生命財產、決不願少數人之舉措失當、致有意外之虞、倘使地方稍有未安、則是職責有所未盡、是以杜漸防微、不憚諄諄告誡、爲此佈仰各界民衆、一體知照、嗣後務望各持鎮靜、如有召集會議、以及張貼標語等項情事、必須經省黨部及省政府先行審查允准、方得舉行、以昭愼重、誠以弭患宜在幾先、臨事貴乎思難、設有不愼萬一爲奸人假借名義、乘機肆擾、滋生事端、致愛國而轉以誤國、愛民而適以禍民、事後追思、雖悔何及、凡我父老兄弟、務須思患預防、各安無事、共維時艱、是爲唯一之期望者也、(十九日)

◉行政院　第四十四次國務會議

行政院二十日開第四十四次國務會議、出席宋子文・王伯羣・楊樹莊・孔祥熙・連聲海・劉瑞恒・李書華・列席王之覺・曹浩森・張我華・呂苾籌・許靜之、主席宋子文「討論事項如下、㈠兼院長蔣提案、爲查前衛生部對於衛生行政各事業、曾擬定實施計劃、茲擬籌備設置中央衛生設施實驗處、在該處籌備期內、派衛生署長劉瑞恒負責籌備、相應提請公決案、決議照准、㈡內政部呈、爲查本年大水、災情甚重、散放急賑、僅能救濟目前、根本要圖、仍在興辦水利、中央發行振債、自應分別輕重緩急、統籌分配、湖北湖南江蘇安徽等省災情特重、尤應儘量籌撥、惟全恃中央振債、地方不設法挹注、斷難應付、擬請令行救濟水災委員會、就已經發行之振債確定工振成數、分配各省、如有不足「責由地方籌補、所有工程、即飭各省依籌定之款、擬具計畫、呈請核定、尅日動工、是否有當、敬請核示案、決議交救濟水災委員會、㈢內政部呈、擬衛生署呈轉修正中央醫院章程、暨中央醫院委員會章程、請鑒核轉呈備案等情、查核章程內修正各節、大致尙妥、似應准予備案、理合呈請鑒核施行案、議決准予備案、

地方通信

金山

冬防聲中盜風反熾　金邑自巨匪丕保阿壽猖獗阿美等相繼伏法後、地方人士、恐餘孽未能肅清、故對於治安方面、仍勉力擁護保衛之費用、除駐有省保安隊一營外、尙有緝私營、水巡隊、水上省公安隊、以及各區之保衛團、對於小小之金山地方、防禦上亦不謂不周矣、詎料日下將屆農民秋成之際、各倉催租亦在開始之時、竟又發生接二連三之刦案、殊非地方之幸也、茲錄如下、前日(十七)夜間匍山東姓家、及張堰北首牛眠村之芳瀛鄉地方陳錫昌家、皆被盜匪搶刦一空、並將事主擄去、業經事主報告該管縣署、昨日(十八)夜半在盜匪發源地之劉家堰橋地方、亦突來盜匪二十餘人、明火執仗、將全鎮包圍、挨戶搜刦、無一倖免、聞黃姓肉店及某南貨店、損失最鉅、該處離距軍警所駐之地非遙、因無電話可通、故盜匪仍得從容颺去云、

松江

黨政談話會紀　本縣黨政機關、昨日舉行第三十一次黨政談話會、沈縣長主席、各機關循序報告一週間工作狀況、旋縣執委會提出、黨租會議、應由縣政府召集、並加入區農會代表案「談話結果、通過、由縣政府擬訂辦法、提交下次黨政談話會討論後、呈請民政廳備案、又一件縣執委會提出、冬防轉瞬將屆、應請縣政府飭由警備成立縣保衛團、以固防務案、談話結果、由縣政府令各區依照條例、迅速辦理、

砂七圖盜刦案　第十五區砂七圖陸氏家、於十八日夜正在睡夢中、突被口操土音之盜匪七八人、各持短刃洋燭闖進、打門入內、將事主驅禁一室、肆意搜刦、刦去鈔洋八十元、現洋四十六元、揚長而去、茲悉日前在阮巷鎮緝獲嫌疑沈補林一名、查得沈係前年行刦茶庵在逃未獲之犯、現解縣公安局訊辦、

蘇州

反日會查獲大批日貨　吳縣反日救國會、前晚會在火車站扣留日貨、該會委員顧白羽等擅自放去、各界認爲手續錯誤、咸表示不滿、業經縣黨部議決、定二十二日召集各界代表會議、重行改組、該會檢查組安定奢成兩校學生、連日又在車輪等埠查獲大批日貨、有油光紙十箱、鉛皮五件、紙貨六十六箱、絨綫十箱、以及香烟紐扣等零星物件、均封存聽候鑑定、該會而已電請上海反日會、請派員來蘇鑑定所獲紙貨是否日貨、

常熟莫城鎮被匪綁去肉票二十六人一案、業經此間水公安三隊一士方頌槐等五人、在周莊鄉救獲肉票范步梅蔣賢生沈立甫三人、昨已送蘇、又經唯亭鄉公安分局查獲肉票萬張氏萬潮寶、及搖船人陳金保顧金保邵如山等數人、除將搖船人等送公安局核辦外、兩肉票因有病送廣慈醫院醫治、

無錫

抗日會續獲大批仇貨　本邑抗日救國會檢察組、連日在各商店查獲仇貨甚多、均交鑑別委員會鑑別發落、前晚檢察部檢查員、又在城內東河頭巷二十號門牌協成永經理私宅內、查獲私藏仇貨布疋數十件、當即封存、以便帶會鑑別發落、該號商人聞訊後、即趕往阻止、不准帶會、一時空氣極爲緊張、雙方幾致衝突、後經抗日會常務季瑛、出面調處、始得未有越軌行動、至綢布南貨洋廣貨紙業磁器電料五金山貨書業西藥顏料等十一業、於協成永事發生後、會召集數度會議、結果、推派代表數十人、携帶呈文、分赴縣黨部・縣政府請願、當晚由陳縣長、邀請黨部各委員、在縣府洽商辦法、以謀解決、

江陰

江陰兩航船同時遭刦　往來本邑間之江陰夜航船 船主尤渭熊、前(二十)日下午八時、由澄蒲戚旅客、開駛來錫、昨晨三時半、行經本邑白蕩圩高塘圩地方、忽來敵船一艘、躍出盜匪七人、一盜身穿黃服、携有盒子砲四支、喝令停船、盜等紛紛過船、翻箱倒底、並將乘客四十餘人、逐一搜刦、歷一小時之久、始得負贓躍回原船、疾駛而去、事後檢點、計被刦去江陰部協茂秒布號託帶與無錫寶康渦鈔洋五百元、船主現洋二十五元、小洋二百角、乘客搽培基鈔洋五十元、江陰亞洲藥房託帶現洋四十元、統計損失、七百餘元、當由船主尤渭熊、報告該處第五區區公所、轉報縣政府、請緝贓盜、一面將船開駛來城、停泊北吊橋下河干、報告有關係各店、同時江陰南閘至錫邑間之航船一艘、行經白蕩圩大橋地方、亦被該盜船攔住去路、過船行刦、船主徐榮林、並被盜匪用刀戳傷兩腿、乘客徐金根、亦被毆打成傷、結果、計被刦去現洋金飾衣服等物、損失七百八十八元、翌日船主徐榮林、將情呈報縣公安局請緝、

反日會二次改組成立　學生會於雙十節及十一日兩天、在黃滄查出日紗一千三百六十九包、寄日存於反日會、被黃滄私下取去二百包、華澄方面、堅稱所購之紗、係八月二十日起至九月二十五止、在中織過救國基金、取得通行證四百五十二張、紗線一百十二件、後由縣黨部與縣政府派員往查 僕因上海反日會查明辦理、不料前日社會喧傳、華澄方面有出洋四千元、賄賂情事、在十九日擴大紀念週時、彭縣長力闢謠言 謂如有納賄情事、由大家儘量檢舉云云、繼有 區執委王炳初演說、謂此事空穴來風、不爲無因、應徹底澈究等語、又反日會昨已改組、推定吳滇弁等九人爲委員、定下月一日宣誓、

常州

封存日貨已有辦法　武邑縣商會於二十日下午召集各業會議、討論一切、份商人揭發黨部等及封存日貨之決定辦法、結果議決、㈠公推代表前往黨部中山日報反日會道歉、並赴醫院慰問受傷職員、㈡被毀各物、由本會賠修、並負擔醫藥等費、㈢組究懲辦等、悉聽官廳主持、如有本會能力所及、自當盡力協助、㈣封存日貨、除已自動封存者外、統本月二十二日以前、一律自動封存、由各本業同業公會加貼封條、聽候反日會檢查、

鎮江

商團改選結果　鎮江商團、昨開改選團董會、到有楊光宇周子庚等二十餘人、選舉結果、楊光宇周子庚胡研生等三十餘人、當選爲董事、互推楊光宇謝研生朱季衡張韻韶胡建春爲常務董事、又互推楊光宇爲董事長、陸小波爲團長、鄭道强爲團副、選畢散會、惟團長陸小波即晚致函該會、堅決辭職、並推薦鄭道强遞補、

公路局舞弊案近訊　建設廳公路局德工程師孫實勳、總會計郭鳳岐、工程師陸方才、秦老冲等、在城中飯店、偽造報銷、私刻沿路各大商店圖記一百八十餘顆、案發被押送法院、業經開庭偵審、將孫實勳郭鳳岐等七人收押、聲請覊押、以明虛實、而便提起公訴、並悉昨法院檢察、又將在押之孫實勳郭鳳岐秦老冲陸方才孫公甫等提庭偵訊多時、結果聲請保公甫交安保出外候訊、據聞此案手續繁多、非一時能結、

南通

張謇通緝令取消　省政府奉行政院令行高等法院、京滬兩市府、及民政廳各縣局、取消張謇通緝令、關於發還財產、將另案辦理、

南通地方財政、已陷於絕境、目前借債維持現狀、剩經全縣行政會議討論結果、二十年度地方預算、凡非緊急之機關酌量裁減、另由財政局設法籌舊欠清理委員會、追繳欠稅、一面呈請省、姑折抽征兩元、並聯合灶地教育機關、會呈省府、將灶地劃歸省有升科轉撥、

揚州

槍決匃匪　警察巡長王德仁匃匪王文標等、借槍綁殺軍家旅長殷輝之母蔣氏、經胡志清徐子堯張人傑等、呈奉江蘇綏靖督辦、電令駐寶保安隊第四團長張一能查明文標與逃匪王長義、李興高、事前在王家集議、與王傳仁容留逃匪王長義、擔槍寄居其家不諱、特依懲治盜匪例、判處死刑、於二十午後、執行槍決、旋即宣佈罪狀示儆、

興化

教育界代表晉京呼籲　興化地勢低窪、本年水災特重、百業蕭條、尤以教育爲最無辦法、各教員感於生活困難、迭呈當道救濟、日前縣委派興、亦響東手無策、羣情憤懣、自推代理教育局長高陽泰縣教育會常務幹事潘德均晉省京呼籲、聞已聯袂渡江、連日奔走府廳、頗形忙碌、

杭州

廣長股匪又有復熾之勢　長興煤礦局被刦後、局長被繳須命、槍械全部被繳、嗣經保安隊追至、奪回機槍一支、木殼步槍多支、斃匪十餘、其餘均四散竄走、茲省府保安處長竺鳴濤、據追剿部隊電告、該股匪鄭二介子等二三四百人、竄入皖省許團王營、同時向匪背襲擊、以致無路竄逃、又有捲土重來之勢、省府據報後、昨(二十)特令電駐湖第二團長王治岐、親率所部馳往該地統率蕭會兩營指揮進勦事宜、至於會副委員長所率蘇省保安隊一營、亦於前晚到達泗安、定今日與浙保安隊會商聯剿辦法、並悉會長昨已專電報告經過詳情、

反日會昨又查獲日貨　杭市反日救國會、檢查員陳元正王歸章、昨日在城站檢查日貨、在慎大轉運公司及郵局內查獲大豐昌與昌洋貨十箱、宏裕布莊府綢五疋、泰和衣莊嗶嘰一塊、大豐口琴鈕扣等多件、一併扣留、帶會審查後封、

台州

組織義勇團　臨海海門綢布廣貨二業商民、自聞東省噩耗後、異常憤激、特共同討論、結果組織義勇團、團員由該兩業商民充任、擇定兩業公會爲團址、業已訂定規程、函請本地反日救國會派軍事教練官 名、按日訓練、不日即可實行、

來函

◉蕭山縣反日救國會函

逕啓者、閱本月十八日貴報外埠新聞、載蕭山水災會借會址引起糾紛新聞一則、查本縣南貨同業公會、素意以動、破壞救國運動、於本月十四日糾集夥徒、闖入本會、口呼打倒黨部、打倒反日會等口號、强將本會大門封閉、呼嘯而去、當經本會函請公安局、已將主犯王賢成緝獲在案、故特函叙明眞相、務望登入來函欄內爲荷、蕭山縣反日救國會總務科啟、

教育消息

要聞

◉本月二十六日各校行　哀悼國難大會

▲與紀念週同時舉行

蘇教廳頃據長發出通告云、江蘇各縣教育局各級學校鑒、頃准中國國民黨江蘇省執委員會函、爲轉飭各縣教育局會同縣黨部通告各學校、於本月二十六日上午舉行紀念週時、同時舉行哀悼國難大會、屆時一律下半旗、默哀三分鐘、並由各校邀請熟悉中日史地之人員或黨部工作人員擔任講演國恥痛史及此次日人强佔東三省之經過等由、除分電外、仰即一體遵照辦理爲要云

本埠

◉各大學抗日救國會聯會　—第十七次幹事會—

▲推派代表赴寧接洽軍訓槍械教官

日日社云、各大學抗日救國會聯合會、於二十日下午四時召集第十七次幹事會、出席全體幹事、議決要案十六項、內第三項因該會常會曠守秘密、故不便宣佈、又該會今晨爲懲辦武進破壞抗日運動奸商、致省黨部省政府及武進縣黨部兩通電、一併錄之如下、▲議決事項 ㈠每次開會時、如正式幹事缺席時、應候補幹事遞補、但不得超過三分之一以上之正式幹事案、(議決)通過、㈡本會推派代表赴寧參加南京各校反日聯合會談話會、幷會商改組談話會爲全國抗日救國總會案、(議決)通過、㈢宣傳部提議經濟預算案、(議決)交各部主任辦理、㈣宣傳部標語應否審查案、(議決)交宣傳部負責辦理、㈤本會當定開會程式案、(議決)交總務股辦理、㈥本會辦公人員應備徽章案、(議決)交總務股辦理、㈦本會應報告學聯會員及通訊處於各會員案、(議決)交文書股辦理、㈧上海汕頭常州奸商破壞抗日運動本會應否援助案(議決) 汕頭常州電請省政府嚴辦奸商及搗亂份子幷電各該處抗日救國努力工作 本會願爲後盾、上海方面、則由交際股辦理、㈨吉林商民張礦中避難來滬、報告東北鐵路車務處輒將窮苦無力購票之避難同胞、驅逐下車、致生命發生危險、請電張副司令設法維護平民生命案、(議決)通過、㈩㈠軍訓部請幹事會向政府領發上海軍用地圖案、(議決)通過、㈩㈡學生軍槍械應派代表往中央訓練總監部備案、及接洽製訓練槍械教官等事宜案、(議決)通過、推舉暨南大同二校代表前往接洽、㈩㈢本會之組織及檢閱學生軍事宜、應呈請上海黨政當局備案、(議決)通過、交軍事部辦理、㈩㈣審查本會組織大綱案、(議決)交三部審查 再交幹事會通過、㈩㈤定下次代表大會日期、(議決)在本星期六(二十四)下午一時舉行、㈩㈥本會應派代表接見粵方代表并請發表對外方針案、(議決)通過、推舉光華大夏暨南中公法政五校代表、准於明晨下午十時前往、

◉留日大高同會學紀

▲籌謀抗日救國方法

本埠留日大高同學會、於日前召集全體會員、籌謀抗日救國方法、探得該會於近來又召集大會一次、執行委員會二次、總務組會議一次、先後議決之要案如下、㈠本會會員宣誓對日永不合作誓詞如下、「謹以至誠矢誓對於從日決不合作、并各盡所能以謀抗日救國、此誓」、㈡推出周昌壽馬宗榮鄭貞文殷汝耕王兆榮寶耀華張夢麟等氏爲執行委員㈢設立日貨調查部推定寶耀華楊俊生兩氏爲主任、斯外間調查日貨各機關接洽、除調查日貨外、并調查國貨代用品、㈣組織抵貨自給計劃委員會、先從事於日貨的研究與上海留日工大同學會協同進行、依照研究項目、計分十九小組、㈤向各大學建議設立日本研究會、以明瞭邇的徹底的明悉日本之國勢國情、㈥聯絡留東大學及高等同窗會、轉知各同學、如歸國時、可與本會接洽、俾得抗入組織增加實力、㈦凡大高同學服務於日人機關或團體者須一律退出取不合之方法、以抗日人而示決心等案、刻已在積極進行中云、

◉教育界草擬　抗日救國教育建設方案

▲市教職員抗日會之決議

上海市教職員抗日救國會、昨日下午二時、在市黨部會議室開第二次執委會議、到者廉希・黃造雄・程寬正・計楙鈞・王孝英・周太融・張霞伯・陳濟成・唐樹僑・沈天白・陶百川・賜家振・吳修・戴玉衡・呂新夫・周斐成・寇行白・等二十餘人、主席黃造雄、紀錄程寬正、議決要案如下、㈠推定胡庶華・寇行白・王孝英・沈天白・趙侶青・周大融・擬抗日救國教育建設方案、呈 級機關採擇施行、限於下次會議前起草完成、㈡專聘和平代表來滬、推定胡庶華・黃造雄・周斐成・王孝英・趙侶青・陳濟成・戴玉衡七委員爲代表、前往慰勞、並請示抗日救國方針、

◉西區私小教職員　抗日救國成立大會

西區私立小學教職員、昨日下午四時、假寰球學生會舉行成立大會、計該區出席代表共五十餘人、由上海市私立小學教職員抗日救國總會、派代表程明強主席、濟華中小學代表沈樹華紀錄、首由主席報告、開會宗旨後、選舉培明附小、寰球附小、濟華中學附小、愛文小學、同善小學五校爲執委、又推選青華附小、培明附小、寰球小學三校爲出席總會代表、幷議決抗日救國切實方案多起、并分電國際聯盟主持公道、與國民政府速定外交方針、又定星期六下午二時、召集第二次大會、

◉兩江女體救護隊　宣誓禮

▲表演各種看護術

本市兩江女子體育專校救護隊、組織分二十四隊、昨假市商會舉行宣誓典禮、到有市黨部代表喻仲標、市教育局代表周尚、來賓褚民誼王曉籟等各校代表及隊員等共三百餘人、由該校校長陸禮華女士主席、報告該隊組織分二十四隊、每隊隊員五人、由美觀教授規定救護隊在最短時期內、完成二十種課目、看護隊則授以關於病人之一切照料方法、務期早日完成初步之學術云、次由黨代表教育局代表訓詞後、由教授張揚二女士表演各種救護及看護術、歷一小時之久、最後宣誓攝影而散、茲錄其誓詞如次、我們不惜任何犧牲、以盡國民責任、以至誠至愛之救護精神、謹守紀律、發揚婦女救國精神、謹誓、

◉務本女中卅周紀念會

上海市立務本女子中學於十月二十四日、爲卅周校慶紀念會、該校當局以際茲國難方殷、將原定之切娛樂及展覽游藝等會、均暫行停止、僅於是日上午九時起、在該校及公共體育場、分別舉行慶祝典禮、及學生軍檢閱式、該校女生自實施軍事訓練、步伐整齊、成績斐然云、

體育

◉學生運動衣上　▲禁書外國字

教育部以中國學生運動衣上、豈可濫用外國文字標識、特通令各省市教育廳局取締云、案准中央執行委員會秘書處第二三八〇號公函、按准浙江省執委會呈請取締全國各級學生運動衣上濫用外國文字標識一案、並附抄原呈一件、准此、查各級學生運動衣上、如果用外國文字爲標識、自應取締、除函復並分行外、合行抄發原附抄呈、令仰該廳轉行所屬各校一體遵照、此令、

◉高級單打決賽　邱飛海對德孚

▲星期六下午二時三刻　▲在霞飛路法商會球場

草地網球會高級單打決賽、邱飛海對德孚、已定於本星期六下午二時三刻在霞飛路法商總會球場舉行、

◉西人足球會　五大盃賽秩序

—昨日排定公佈

西人足球會主持之五大杯賽、比賽秩序、已全部抽簽排定、公佈如下、

▲萬國盃

英格蘭　法蘭西　意大利　猶太　葡萄牙　日本　蘇格蘭　中華　俄羅斯

萬國盃第一週賽英格蘭對法蘭西、於年終前比賽、日期另定、第二週賽定明年一月二十三三十四兩日舉行、

▲史考托盃

東華隊　諾森堡　英海軍　暨南隊　法商隊　葡萄牙　西捕隊　樂華隊　史谷德　上海隊　臘克斯

史高托盃第一週賽、定十月三十一日及十一月一日舉行、第二週賽定十一月二十八二十九兩日舉行、

▲高級盃

暨南隊　上海隊　英海軍　臘克斯　西捕隊　東華隊　樂華隊　諾森堡　史谷德

高級盃第一週賽、暨南對上海隊定十一月十四或十五日舉行、第二週賽定十二月十二十三兩日舉行、

▲初級盃

—第一週賽—

臘克斯對卡培克　西青隊對西捕隊
英海軍對諾森堡D　星光隊對上海隊
初級隊對諾森堡V　紅帽隊對茂泰隊
葡萄牙對寶塔隊　英美烟對猶太隊
法商隊對愛利隊　德律風對史谷德司令部
太古隊對沙可兒　聖約翰對震旦隊

—輪空—

英海軍、葡萄牙、伊令隊、暨南隊、諾森堡B、諾森堡C、諾森堡司令部、衛生隊、R.A.O.C.十二統隊、史谷德ABCD四隊、聖芳濟、優游隊、東光隊、同文隊、滬江隊、蒂伶隊、

初級盃第一週賽、定十月三十一日十一月一日兩日舉行、第二週賽定十一月二十八二十九兩日舉行、

▲字林盃

—第一週賽—

寶塔隊對史谷德

—第二週賽—

猶太隊對寶塔隊或史谷德　聖芳濟對同文隊
蒂伶隊對上海隊　西捕隊對優游隊
法商隊對茂泰隊　英海軍對十二統隊
臘南隊對R.A.O.C.　愛利隊對震旦隊
西青隊對太古隊　聖約翰對東光隊
衛生隊對意海軍　滬江隊對德律風
初級隊對意光隊　伊令隊對葡萄牙
暨南隊對臘克斯
英美烟對沙可兒

初級盃第一週賽即將舉行、日期未定、第二週賽定十一月十三十五兩日舉行、

◉天馬對則甲　香檳盃明晚決賽

▲地點在跑馬總會

上海跑馬總會同人俱樂部主辦之乒乓香檳盃賽、第九屆決賽、天馬對則甲、將於明晚在該俱樂部舉行、因外患關係、不再舖張從事、

○十九年份　世界遠東全國最高紀錄

▲協進會編印分送

中華全國體育協進會已將十九年份世界・遠東・全國三種男女田徑賽及游泳紀錄、印成本册分送各地體育會及各大學、茲尙餘多本、如公共團體或個人需用該書、供參考之用者、請附郵票一分、可向協進會函索、

◉體育協進會報告　賑災賽賬目

▲網球：二〇四一元六角三分
▲足球：三八〇七元六角九分
—送仁濟堂水災急賑會—

▲賑災網球賽

十月九日　一元券五九張　六角券一六〇張
合計洋二四一元七角
十月十日　一元券一〇三二張　六角券一〇六二張
合計洋一五六八元九角四分
十月十三日　一元券四一七張　六角券四一七張
合計洋六三〇元九角八分
三次共計洋二四四一元六角三分
內除比賽開銷洋三百元、津貼馬來亞馬天津隊旅費及上海隊車資共洋一一〇〇元、除過實存洋一〇四一元六角三分、

▲賑災足球賽

十月七日(馬來對西捕)
一元券六〇一張　六角券四六五三張
合計洋二九七九元二角九分
十月九日(馬來對中華)
一元券七一一張　六角券四九五一張
合計大洋三六二一元九角一分
十月十二日(馬來對暨南)
一元券三一五張　六角券二九〇四張
一元學生券八四張　六角學生券六〇〇張
合計大洋一九〇七元七角
三次合計八一四九元七角
內除三次比賽開銷(每次三百元)洋九百元
津貼馬來隊旅費二四四二元〇一分
除付實存洋三八〇七元六角九分
足球網球合併共實存洋四八四九元三角二分、
該款送仁濟堂水災急賑會收據、

專件

◉劉海粟歸國後報告教育部書（四）

十九年春赴伊大利研究是年秋赴比利時審查博覽會國際出品、復與兩國當局及藝壇碩學共相商討、皆經贊同協助、二十年春、海粟受德國佛蘭克府中國學院之聘、講演中國畫學、復申是議、並即在佛府美術館舉行中國現代畫展、六月又移至海台堡展覽、一時影響之巨、非意料所及、蓋是年春初、適日本人會在柏林舉行大規模之展覽會、其中作品、大抵爲迎合歐人心理而製造、所以歐人觀之反覺東方藝術徒事皮毛之歐化而未見特長、及見中國現代畫展、乃詫嘗不已、蓋素昔天趣不事羣飾、與日人之作僞心勞、自不可同日而語也、使館見德報讚載、亦感有在柏林舉行中國現代畫展之必要、乃電促海粟赴柏林、與正式與普魯士美術院、東方藝術會各機關談判、並邀與東方學者柏林大學教授屈美爾休雷　美術院副院長阿末而道夫教授、工科大學教授巴爾希門等詳細探討、最後由使館正式與東方藝術會訂定於一九三四年一二月舉行、以普魯士美術院爲展覽地址、並推舉德方委員十人、

德國外交部代表一人
德國東方藝術協會會長前德國駐日大使沙爾武博士Solf
德國東方藝術協會副會長工學博士克倫配雷Klemperer
德國東方藝術協會秘書長東方博物館館長柏林大學教授屈美爾博士Kümmel
德國東方藝術協會副秘書長　國家博物館主任孔威爾Cohn
柏林工業大學教授政府建築顧問白舒孟Boerschmann
國家美術圖書館館長柏林大學教授克拉愁博士Glaser
德國東方藝術協會會計主任銀思伯博士Ginsberg
德國東方藝術協會會計副主任伯爵海豆博士von der Heydt
普魯士美術院秘書長柏林大學教授阿末而道夫博士Amersdorffer

中國則先推教育部部長次長中央研究院長駐德公使及海粟爲委員從事籌備、其餘六人續補推、凡此接洽經過、幾費周折、端倪既具、蹊徑略成、海粟乃擬歸故國、訴於政府、訴於國人、願共襄力籌措、以底於成、毋讓彼日人僭越爲東方之主人、此海粟昕夕所祝禱也、

關於中國藝術設施之芻議

海粟此游以來、見各國藝術之設施、規模宏遠、意義深長、輒爲之低徊流連、不能自已、瞻望故國、愴爲傷懷、蓋以吾國上下數千年、藝術之繁富、遂致散佚、徒以保存發揮之無方、坐致消滅、致令後之學者、其於向代不能摩挲想像、其於現代、未得追縱深造、反讓他人越俎代庖、羅致蒐闕於海外、海揮楠古、視等埃及希臘之後繼無人、事之痛心、就有甚於是者、今達國家尊意經設、亡羊之補、尚未爲晚、特貢芻獻、以備採擇、並與國人戮力共圖、挽藝運之既頹、蔚民族文化於現代之水準、實爲大幸、

▲本公司首先創製　▼標準乒乓用品　已完全國貨十年
▲新出軟木柄搨拍乒乓板五角
▲三四五六尺長短柄乒乓板五角
▲標準網柱(伸出檯外)每對三元
▲乒乓網　六角及七角
▲乒乓球(脫壓)一只每兩只一角
▲三和牌國貨標準乒乓球一角二分
▲歡迎批發▼
華商三和公司廠家製造總公司南京路五十六號分公司上海大戲院隔壁

今日出版

字字血淚 語語悲憤之

世界亡國痛史

▲抗日救國聲中同胞惟一之警鐘！▲是喚醒國魂，同赴國難之最良好刊物！▲是宣傳亡國奴呻吟狀態警告國人之實地寫眞！▲欲知亡國慘痛者，不可不看！▲欲藉此宣傳使國人驚省，奮起自救者，更不可不看！

哀莫大於心死，痛莫甚於亡國，此人人均知者也，然亡國後之慘狀，究竟如何？則知者絕鮮！本局有鑒於此，特請世界史學專家，將近代各弱小民族，如朝鮮，安南，印度，緬甸，埃及，波蘭……等國；被列強併吞之慘史，彙編成爲此書！凡各亡國人民所遭受之種種痛苦，及呻吟於鐵蹄下求生不能，欲死不得輾轉流離之悲慘慘狀，無不儘量搜羅，秉筆直書；誠足使人觸目驚心！失聲慟哭！凡我熱心愛國之男女同志，亟宜參閱此書，喚起國人，共禦外侮，免爲各亡國民族之續！全書一冊原本售價三角茲爲宣傳起見特別犧牲每冊只售一角五分外埠郵寄費每冊二分郵票代現十足通用但以時化書局一家爲限批發另有優待如各愛國團體及學校或個人之與本局同一志願者來函接洽或附印尤所歡迎

發行所 上海小東門內丹鳳路東興里 時化書局 寄售處 上海四馬路杉山房 大東書局 棋盤街中原書局

余雲岫醫師 謝筠壽醫師 胡定安醫師 曹志功醫師 主編 （每月一日十六日出版）

眞正科學 純粹新醫

社會醫報

本報以提倡社會公衆衛生，介紹世界醫藥學識爲宗旨，出版以來，已將四載，內容計分社評，社論，公衆衛生，醫藥學識，通俗醫話，臨症雜錄等十餘欄，本年十月份已出至一百五十一期，內容之豐富，文字之新穎，早荷海內外讀者熱烈之歡迎，茲將最近出版者自第一百四十五期起至第一百五十一期之要目，略舉如下，以見其內容之一般，

▲國產藥物之文獻研究……余雲岫
▲日本人對於中國醫藥之進行工作……胡定安
▲日本產兒限止運動……姚伯麟
▲質問國醫館……中醫 譚次仲
▲賑災與防疫……曹志功
▲評衛生署向私家醫調查統計之不當……陳聞鏡
▲國際衛生外交上應有之顧慮……堅匏
▲民衆的最低度生活與醫藥……怒蕉
▲中醫科學化之商榷……中醫 譚次仲
▲再呈國醫館解釋醫理不殊十則……譚次仲
▲游子性結合論……黃鳴龍
▲幼兒養育學……柯士銘 顧毓新
▲最新肺病預防及其療養法……謝筠壽
▲小兒病看護法……陳拿人
▲尿中嗎啡檢查法……陳璞等

▲肺結核之預後
▲研究尿中鴉片煙之檢查法
▲從精子的活動能力說到酒害
▲瓦氏反應與康氏沉澱法之比較
▲肺結核各期之最新療法
▲眼科臨床醫典
▲血清病之症狀豫防及其療法
▲一般礦物性藥之研究
▲人體仿藥裝置之概說
▲讀書記
▲保護眼睛的方法
▲強心劑的用法
▲胃癌之診斷與鑑別法
▲不用藥的急救法
▲診療短譯

◉定報價目 全年廿四冊大洋二元郵票九折算

上海新聞路一一三六號社會醫報館發行

◉贈送樣本 每份須附郵十分并聲明申報介紹

上海 中國瘋病專門醫院

本院創辦十餘年專醫各種風濕筋骨酸痛四肢癱瘓偏正頭痛口眼歪斜大痲瘋鵝掌瘋龜背瘋鶴膝瘋關節腫痛勞瘋肝瘋痲瘋蛀瘋中風半肢瘋各種神經疼痛新久瘋癱不能行動七十二種重大疑難瘋病均能當日見效立可痊愈除根住院宿章附郵三分電話五〇四六九院址虹口裏虹橋東新虹浜路口

龍鳳閣理髮室擴充營業特聘全體女技師更名中國女子理髮社啓事

本室開幕以來榮各界惠臨主客常滿榮幸曷極茲爲更求完善特改聘全滬馳譽國內首先畢業女技師即神仙理髮室全體技師即日起改名中國女子理髮社除將內外大加革新外准於十九日正式開幕特此露佈 地址三馬路浙江路西

女技師凌敏啓事

女光公司第一屆首選畢業神仙理髮室主任女子理髮專校發起人兼教授法技師親授巴黎式燙髮竊敏髮歲爲提倡女子職業追隨鄭毓秀博士劉文島夫人之後注力女子理髮事業自主持神仙後更荷各界認許時深愧感年來冀於該業有所改進故旁及醫理之學茲值接辦中國女子理髮社愛本初衷將一切布置剪髮等完全注重衛生化値茲開幕伊始甚望各界惠臨指導不勝企禱此布

·黃汚牙垢·極易刷去·

三日之內 牙齒光潔三倍

固齡玉牙膏。爲科學之結晶。用乾牙刷。每日二次。每次半寸。三日牙齒光潔三倍。百試百驗。固齡玉殺菌神速。能於十五秒鐘內。殺滅傷齒之病菌一萬萬九千萬。又能去黃垢。除食屑。恢復牙齒天然白美。君欲預防或制止牙齒與牙病諸患乎。速用固齡玉牙膏（284）

各大藥房百貨商店均有出售

美商 同益洋行經理 上海外灘廿四號

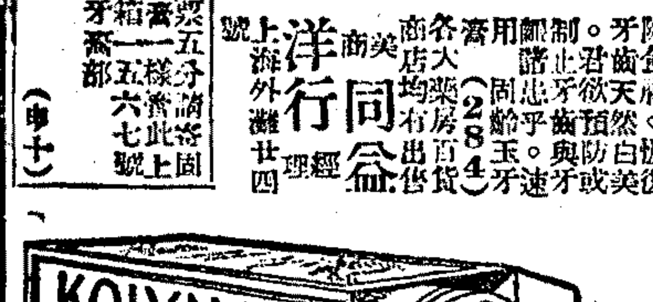

固齡玉

消毒牙膏

贈券 奉上郵票五分請寄固齡玉牙膏樣一此寄上海郵箱一一五六七號固齡玉牙膏部 姓名 住址 （申十）

自由談

抗日之聲

暴日肆虐，舉國憤慨，一般學校多訓練義勇軍，以備萬一。射擊實習，至爲重要。余家本設有大號風槍兩桿，時爲練習。邇來兩兒在校均編入義勇軍。在家每日晨興，於天井內，以白紙繪紅日在中心，爲射擊之的，蓋寓彈彈向太陽旗射發之意。各地義勇軍練習打靶時，最好亦繪紅日爲的，用示射擊之意旨所在。（自在）

不除庭艸齋夫談薈

◉讀列寧傳

勒普—密勒Rene Fulop Miller著的列寧與甘地裏關於列寧的教育政策有下面一段話：

『……他所定的教育，意在使人不能超過當日政府所許的知識和教育，這樣一來，無產階級國裏的百姓們便不會受太多的智識所激動的反省的危險。列寧一方面攻打不識字，一方面卻壓制自由科學……』

列寧對於民衆求知的自由是不肯放心。天下惟有空氣與智識是不可受人限制。我讀了這段話，不能沒有抗議。當時隨手寫了幾句不平鳴，現在給他發表出來吧：

『民愚不可用，忽欲閉其聰。
大聲發其聾；好比鄉下親家婆，
將帕帷難制，又要送禮又眼紅。』

◉光餅是兵士的補助品

娄

市上所售的光餅，差不多的人都曾吃過。但是這餅何以用『光』字做名，想大家知道的很少。際此抗日熱狂之日，尤當把它研究一下。定會振起你們精神。原來光餅是明朝參將戚繼光做的。戚參將名光，所以這餅就叫做光餅。戚繼光是中國古今征倭的偉人。當日我國沿海各地受倭寇之毒。其慘狀並不亞於這次的東三省。那時官軍也是不敢抗。幸而生出這位可敬可愛的戚繼光。代我國爭不少光榮，立不少戰功。自他出兵之後。打得倭寇落花流水，望風而走。他腦根中絕對沒有什麽『不抵抗』三個字。他對倭寇和殺猪那樣殺。他行軍又嚴厲又勇敢。當時倭人說起戚參將三個字。怕得連小孩都不敢哭。他只慮軍士久戰飢餓，減少殺敵的力量。他特想出這行帶方便的光餅。每個兵卒可以隨身帶着。吃時又省事。兵卒戰到高興時。儘可口裏吃。手裏殺。連吃帶殺。殺他個光盡。有一次大隊倭寇竟殺到離福州省城四十里的北嶺。勢極危急。戚公統帥軍隊去抵抗。命他兒子做先鋒。下令軍士不准回頭。違令者斬。軍隊出了東門。他的兒子回頭望他父親出了城門沒有。被戚公看見。馬上下令斬首。所以他的軍士勇敢直前。一以當十。及打了勝仗。回到殺子所在。想起兒子。就地建一亭。叫做思兒亭。至今尚存。大家想一想這位戚公愧不愧做一個中華軍人。大家吃着光餅就當念着戚公。又當學他的忠勇。快快把東三省奪回來。做今日的戚公。

世界小事記

▲坎那大的戰事紀念碑 坎那大（Canada）新近建造一座國家的戰事紀念碑。大約在今年的年終可以告成。所費約五萬金鎊。高六十英尺。寬五十英尺。所有一切工作。概由一個英國家庭擔任。這家庭可稱是藝術的家庭。因爲他家六兄弟和一妹。都能從事於此。計自一千九百二十六年工作至今。也足見工程的浩大了。

▲西班牙的戀愛工作 西班牙有一個省分。名叫白西龍那。Barcelona可說是自由之邦一個不自由的地方。因爲女子們倘和男子談戀愛。不能單獨行動。祇可當着女師保的面前。略談情話。倘要作親熱甜蜜的表示。竟不可能。就是接吻一回事。也須等訂婚以後。方可實行。一般青年都以爲是莫大的苦事。

▲政治家與偵探小說 偵探小說鈎心鬥角。富有興趣。足以開發心思。所以全世界愛讀的人很多。英國現代大政治家曾任首相的勞合喬治氏Lloyd George與包爾溫氏S. Baldwin都是偵探小說的愛讀者。公餘之暇。每以偵探小說爲消遣。（海客）

◉二十四小時感言

楊吉孚

去年早春。薄遊東北。耳目所及。在在痛心。入關過津。參觀南開大學。晤張伯苓先生。（時先生方自日本參加遠東運動會我國出席代表失敗後歸國）先生問曰。君自遼東來。有何感想。予曰。感想誠有之。惟覺無從說起。此行所見。則東北經濟完全已入日人掌握之中。日人固無須再加以政治武力之侵略。譬諸屋中陳設之器物。以及箱篋中所藏金銀財貨。已盡爲其所有。曷貴乎灑掃之事。東北政事正如此。日人苟欲併此而奪去之。無異自尋煩惱。然而東北滅亡。僅僅二十四小時可耳。先生憤然曰。豈特東北如此。二十四小時直可亡中國耳。君拭目以視全國海口。有無警備乎。今者日本果於二十四小時內佔領東北。吁。我言何不幸而中。但願先生之言得幸而不中耳。（移酬助賑）

◉識音

紅冰子

讖緯之言。君子不尙。然亡秦者胡。興漢者秀。當塗高應曹魏之昌。清快九卜滿淸之覆。荒謬俚諺。無意中於事後有驗。莊子所謂道在屎溺者非耶。茲摘四則錄左。

▲東洋車 馬路上人所共見共乘也。今則妄動干戈。無端尋釁。乘我天災。加兵國境。一味野蠻。毫無公理。不是東洋錯。（諧聲）難道是中國錯嗎。

▲千做萬做蝕本不做 此商界中之通語也。對蠻無理智之倭奴。抵抗仇貨。經濟絕交。國民國存之無上上策。不與日本（諧聲）做往來。我商人早已預言之矣。

▲有天無日頭 此亦俚語。按遼瀋舊名奉天。版圖要再有奉天故土。一定要使日本人不會出頭。才可以金甌完好。

▲日久無好鮮戲 此諺。喻下流人之不可久交也。利用朝鮮亡國奴。慘殺僑胞之話把戲。不是好鮮戲也。好鮮戲。括括叫。可憐鮮人不過做扯線木人頭戲。眞正的一幕日久無好鮮戲。我知世界舞臺上。決不能博得叫好之聲也。

▲來函 瘦鵑先生道席。鄙於寧波同鄉會。威唐二女士發起各省水災畫展中。見有陳小蝶先生所作天平秋色一幅。署名蝶野。設色造境之佳妙。使人每日夢想不忘。惜當日購畫係按劵對號。不能任意選擇。明珠落於誰手。不得而知。鄙人酷愛此畫。擬出重價購求。不知先生能否將此信一爲披露。得者倘願割愛。務乞投函自由談托瘦鵑先生轉交。不勝感感。即頌著安。退盦上言。

瘦鵑按。吾友小蝶。作畫高逸。署名蝶野者。尤爲其精心結撰之作。平生自惜羽毛。非特兼金相求。不與一幅。即尋常展覽會中。亦罕見其作品。近爲各省水災。大發宏願。與錢瘦鐵君合作佛像。每幅三十元。額定百幅。悉數移賑。聞定購者已過半矣。惟予亦雅愛蝶野山水。深交十餘年。僅得紫羅蘭盦圖一幅。蝶野既發宏願。甚望其於賣佛之外。更作山水若干幅。作一個人展覽。即以售欵悉數充賑。則功德不愈大乎。凡有贊成吾言者。倘願引首發起。並問退盦以爲如何。

扶輪會 說部

◉敲夢的杵（二〇）

程瞻廬

陶遲先生是主張武裝和平的。聽了這歌聲。便不堅持平日的主張了。他斜倚在一棵樹上。點着頭兒。拍着脚尖兒。在欣賞。在喃喃自語：

「不錯啊。在這公理大明的時代。中國那有覆亡的日子。人生在世。是爲着求得快樂而生的。不是爲着自尋煩惱而生的。我眞不免多憂多慮了。」

「陶同志。這裏來！」一個歌女遠遠招呼着。

「這裏來！來來來！」許多歌女隨聲附和的招呼着。

「來了！來了！」陶遲情不自禁的迎上前去。

「請問女士姓名？」

「我們在現代的樂園中唱歌。都叫做現代歌女。」

「請問女士多少靑春？」

「我的年紀是二八靑春。他的年紀也是二八靑春。其他其他的年紀。都是二八靑春。而且。今年是二八靑春。到了來年也是二八靑春。到了來年以後的來年。總是二八靑春。」

陶遲聽了這些話。又似了解。又似不了解。他離卻了歌女。只管恍恍惚惚走進了一家餐館。裏面有許多靑年男女正舉行着現代的聚餐會。便請陶遲加入。只爲聚餐會中空着一個座位。

「請問諸君。今天爲有何事而舉行這聚餐會？」

「陶先生。這今天二字。我們是不適用。有了今天。便有過去的昨天。又有未來的明天。我們這裏都沒有。只有悠久不變的現在。」

「難道這裏是長晝不夜的麽？」

「我們只永遠的生活在晨光普照之下。無所謂晝。也無所謂夜。有了晝夜。便不能保持我們的現在。我們是打倒晝夜的。」

◉劉海粟氏述歐游考察藝術的感想（中）

寄萍

氣韻生動。這是很難解釋而尤重要的一條。這四個字可以拆開來從「氣」「韻」「生」「動」一個一個地解釋。可以一刀斬成二截從「氣韻」「生動」來分別解釋。也可以把「氣韻生動」作爲一個名詞來解釋。

氣韻生動。近來在中國藝壇上。是已成了整個的名詞。從不分開來講的。至多說生動。或彌漫着氣韻的生動。實際上宇宙間的生動無處不彌漫着氣韻。氣韻是必然托着生動而表現的。要是像上面所說五法那樣用一外國語來替代。我們便可用節奏Rhythm一語。已很適用。英國批評家裴德Peter在他的名著「文藝復興論」中說。「一切藝術。都傾向音樂的狀態。」所以節奏。不但是音樂的狀態。是互在全部藝術中的一種狀態。明白了這一點。對於氣韻生動的意義。必能易以理解。上面我曾提及氣韻生動。一方面是中國畫創作之最後完成。他方面是批評的最高的準則。在從前的謝赫也正是這個意思。第一方面。創作之所以能達到氣韻生動。因爲它有首要的條件「筆致」。上面所論已甚明顯。實頗也可以達到氣韻生動。例如「別體之妙。亦爲入神」。但寫入不遺筆致爲上乘。上面亦曾論及。至於結構與模寫。也需筆致來顯出它們的特長。那末筆法在中國畫上是很重要而神秘的了。是的。從前謝赫也以筆致爲先天的。他說。「天挺生知。非學所及。」至少「意思橫逸。動筆新奇。」意思橫溢。我們可視爲靈感的降臨。畫家創作。不是像一座機械那樣天天在走動的。他有了靈感的奮啟。才現於筆墨。最少在他稱心悅意。或竟悲愁中得悅樂的時候。才能下筆。他紀顧駿之的創作情形說。「管結構層樓。以爲畫所。風雨不操筆。天和氣爽之日。方染毫。登樓去梯。妻子罕見。」顧駿之如此。必也還有人一反其意。適在風雨與炎之時動筆。所以創作之達到氣韻生動。實是天才的成分爲多。

秋令應時病

痢疾与瘧疾最流行

集成藥房製售之

萬應痢疾水 三陰瘧疾丸 是對症良藥

莊生解痛貼膏

肚痛。腹瀉。胃悶。呃噎。凡進飲食或內服藥品。反而引起刺激嘔惡者。請購用莊生解痛貼膏。得能止痛舒適。（六）

商標

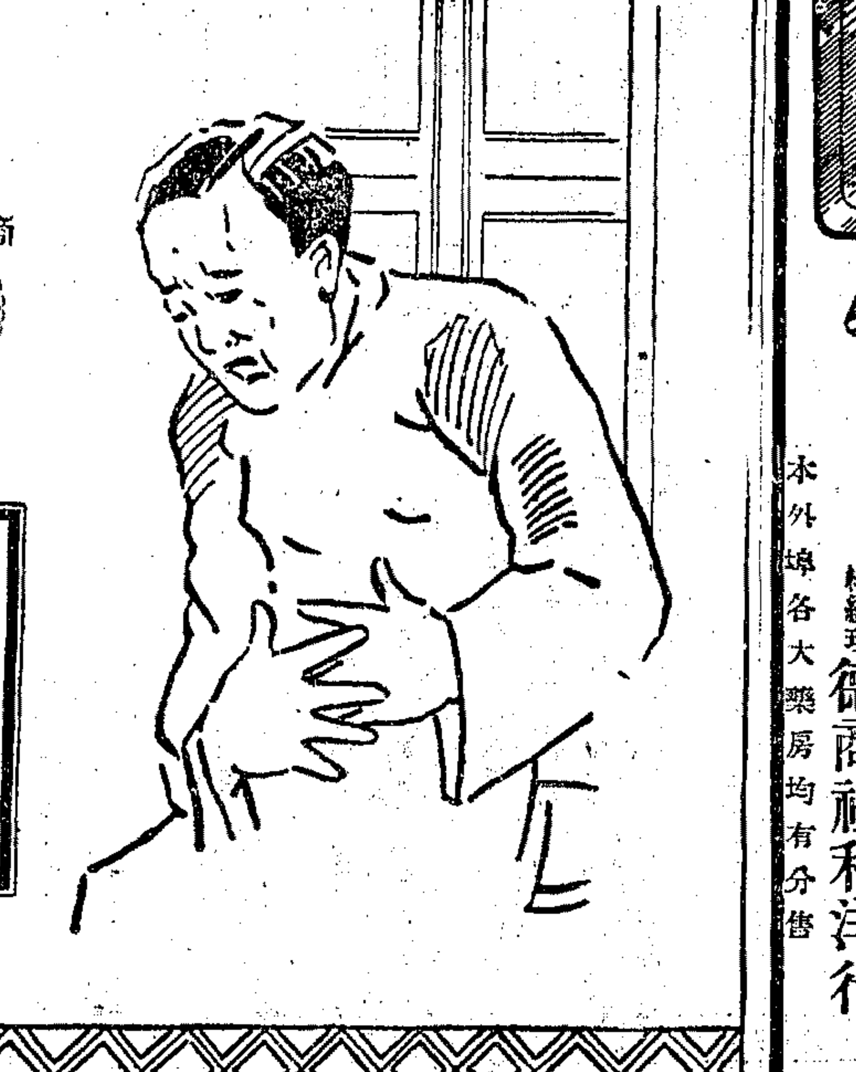

贈樣券 將此券剪下附郵票十分寄至上海圓明園路愼昌洋行藥品部當有貼膏樣張奉贈 姓名 住址 （申十）

各大藥房均有出售

中國總經理 上海愼昌洋行

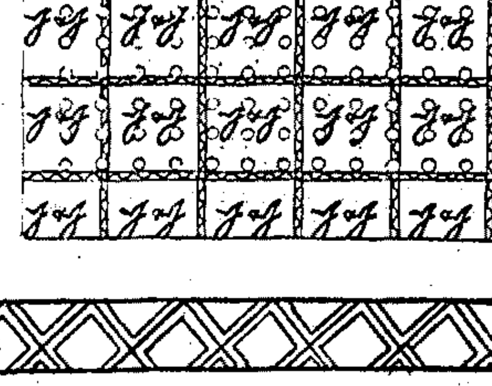

服山德士鈣之功效

肺癆：使肺部壞處恢復健全
病後：調理清補勝於病前
孕婦：使母子營養佳良
產後：防止血虧體虛
小孩：發育健碩成長迅速
成人：強胃納補體力長精神

有藥粉藥片兩種滋味芳香甘美携帶便利隨時隨地可服

總經理 德商禮和洋行

本外埠各大藥房均有分售

益壽醫院 黃益壽醫師

精割包皮過長

割時無痛苦 割後行動如常

男子包皮長過包藏汚垢不獨有礙發育生育并易惹起手淫遺精等病甚至有勃起力減弱者如兼患白濁下疳則敷藥洗射困難故須早割割後無需住院（時間）三時至五時（地址）愛多亞路廣西路角唐拾義父子藥廠內 Z8059

增訂國民政府司法例規

出版廣告

司法院上年曾印行國民政府司法例規二冊近因過去一年間公布及修正之法令頗多爰從新編訂顏曰增訂國民政府司法例規裝成三巨冊較前書增多三分之一所集重要法令截至二十年七月爲止現已出書每部定價國幣八元郵費國內八角國外一元六角購書者請逕向司法院參事處司法例規發行室購買可也

自怡印泥振災減價八二折三星期

吾里江都中洲鄉洪水爲患待救孔殷不佞目擊心傷願宏力薄爰從十月一日起將八種自怡印泥減價三星期照碼八折（過期仍售原價）藉廣銷多集的款攜歸梓里擇被災尤苦者給散俾與惠顧諸公共弘擲賑之仁而不佞亦得稍盡互助之責敢布區區伏希垂鑒 夏自怡啟

每兩價格 二元 四元 六元 十元 十六元 廿四元 卅二元 五十元 外埠發信日爲限 郵費照價加一成 發售處上海北泥城橋北京路瑞康里內 惜陰書齋

商業新聞

金融

金市續現高騰

▲再漲十兩七錢 昨標金續呈鋒銳、幾有飛皇騰達之慨、其間有五六兩之出折、風浪頗泊、莫可措置、終日有十四兩之差度、結果激漲十兩之外、實緣一般空頭急於補進故也、惟初開似萎、殆銀價微跌所致、旋後買方既爲興高彩烈、即已猛進、兮衝出七百十兩關外、至外匯趨勢緊張、迨後市因値週三之市、然場內買氣仍屬興奮、印匯迭跌、銀市香縮、蓋此市況尤覺鋒俏、遂爾漲爲七百十九兩光景、人心異常堅昂、

▲晨間由低趨高 自早初開即跌一兩七錢、爲七百零六兩、次爲零五兩八錢、蓋大條跌二分之一、銀價只降四分之一、因此不漲、惟元茂永大興永同太昌裕和及空頭等傾向購進、當即上騰五六兩、片刻間計達十二兩、繼則回挫、因正金售出正月美金三十二元一二五、又英金一七六二五、衆之恒昌永乾昌祥志豐永孝昌永等上場而售、遂遜五兩有餘、至英金開出時爲零六兩半、掛牌既降三七五、美金僅跌半元、故金價祇加一兩餘、爲零八兩二錢、然零戶等出售、計抑至零五兩、俄頃逐步望上、元茂永大德成胡康永源泰大興永吳某并順利萬興等聯袂爭購、且以張九兩、十點半爲十四兩、入後志豐永大康及匯票套頭趁此脫售、一瀉五兩餘、十一點零爲零八兩半、復後金豐日昌裕成永等努力競進、又零戶空頭從事急抵、乃美金僅結三十二元七五、英金一七三七五結之、市面鋒利無比、直上青雲、猛美金登挺、銀行吸三十一元八七五、而英金僅以一七·三七五、收市爲十四兩八錢、同太昌售出、又外商需日夫亦出、續又做至十四兩光景、但散戶仍進、重見十六兩、揭價七百六十餘兩、計撳五十兩內外、

▲午後欣欣向榮 後市初開十六兩半、次爲十七兩、乃午收後之餘風、並聞印匯小落六安那、惟廣帮金豐等售出、當即降至十三兩八錢、二點半始見銳利、惟有一二兩盤頓、以在十五兩前後、三點後漲風加厲、大連帮及同太昌元茂永恒餘志豐永吳某等興勇落手、並聞印匯又小四安那、又傳說倫敦國際銀行擬將維持金鎊價、不致疲跌等云、故人心更爲堅韌、狂漲四兩餘、三點五十分達七百十八兩八錢、至四點零大德成乾昌祥等略出、遂已銳落一兩餘、爲十七兩二錢、復後稍有一兩零疏伏、迨四點卅分收市仍潛高峯、爲七百十八兩四錢、較前天計漲十兩七錢、按一日間最大十八兩八錢、最小零五兩、相差十三兩八錢、物品早市零五兩、午收十四兩五、下午十七兩、收市十八兩、揭價計撳四十四兩、五兩、登賬十五兩、補水十五兩、下午十八兩、餘條計加十一兩五錢、

▲一般空戶急補 檯面上交易殊形複雜、計同太昌、順利、萬興、大德成、乾昌祥、餘大、源泰、福泰亨、鼎豐永、金豐、大興永、日昌、元興永、鼎昌等均進、志豐永、元茂永、恒昌永、大康及套頭均出、恭昌永、裕和、鴻康永、源茂、丙興等出入紛多、下午志豐永、同太昌、萬興、順利、元茂永、恒餘、大德成、金豐、福泰亨則出、元興永、乾昌祥、源泰、恒昌永、森昌永等出納頗煩、投機商吳某前後市均有買進、大致補空也、廣帮出入一千條、略爲軋進、大連帮補空二千五百、則出五六百條、

◎匯市續俏

昨英美印銀市均見跌落、惟英美間匯兌則升、殆滬市英匯趨緊、美匯雖亦挺秀、然勿過昂、而匯豐掛牌已縮一檔半、計英金三七五、爲一先令七便士三七五、美金五角、計三十一元七五、餘均變更、惟香港勿動、仍掛七十八兩、至於內部初平後挺、衆因金市猛晉、空頭急補、結果比前日計英金縮三七五、美金亦縮三七五、華商交易不鮮、大致扒進以抵前空、因有套出金子、又外商需日夫香港等亦有扒結美金、計英金成交十餘萬鎊、內有銀行掛做者、又美金約共三四十萬元、銀行亦有吸進、下午因逢週三、向例停市、

▲英匯 內盤有三七五週顧、上午出價一先令七便士七五、買價八一二五、正金出一月一七六二五、台灣與住友互做十二月價同、三井與荷蘭互做五六二五、正金與華比對做一月一七三七五、荷蘭匯豐出一月一七三七五、午收出價一七七五、買價四三七五、最鬆一七七五、最緊一七三七五、

▲美匯 內盤半日間三七五差次、上午出價三十二元、買價三十二元三五、正金出一月三十二元二五、住友買一八七五、又出十二月三十二元零六二五、華比出三十二元、又與美豐買一月三十一元八七五、匯豐同價亦進、正金三菲住友出二月三十一元一二五、午收出價三十一元七五、買價三十一元八七五、最鬆三十二元一二五、最緊三十一元七五、殆掛牌爲元合銀三兩一錢四分九六云、

◎海外銀價回縮匯兌續升

昨據倫敦電訊、大條銀突現跌風、如近期回縮半便士、爲十七便士一二五、遠期亦跌半便士、計十七便士一二五、脚地因大多數賣出而跌、投機家買進、收市後市況呆滯、又接紐約電訊、美銀價亦回縮一二五、計現貨爲三角、英對美又升四分半、計三元九角四分半、英滬先令短去一二五、六二五、爲三元九角四分六二五、美對英亦加三分半、爲一先令八便士三七五、孟買現貨回小十安那、爲五十七羅比〇四安那、遠期亦小十安那、計五十三羅比十安那云、

衆業公所

上海股票交易行情報告

一九三一年十二月二十一日

市況頗極平庸、異常疲滯、而新生意亦殊索然、十月份結限尚稱平順

業廣地產公司：市場人心虛弱成交價爲十月期三十六兩四進價十一月期三十六兩五出價三十六兩六

中國營業公司：形勢異常平靜進價十一月期十三兩五五

華懋地產公司：鮮有注意者出價十一月期十四兩九

信託公司：轉手價爲十一月期十三兩七五出方售意猶濃

揚子銀公司：較趨疲弱出價十月期九兩九及十一月期九兩九五

萬國保險公司：成交價十一月期六兩二二五出方擬以此價脫手者猶不乏人

電車公司：進價十月期三十二兩五出方索三十三兩

耶松船廠：轉手價爲現貨九十八兩猶有多股可即以此價成交

滙衆銀公司：成交價爲十一月期七兩進方有未盡滿意者

棉紗：怡和紗形勢穩固進價十月期十六兩七及十一月期十六兩九上海紗廠要金爲股頗成交價爲現貨九十四兩收盤進價九十五兩

航空郵遞 非常迅速

上海重慶 兩日到達

本公司漢渝綫飛機已於本月二十一日開航與滬漢綫連接上海重慶間兩日即可到達除載運信件外同時搭載乘客寄遞信件除普通郵資外祇須用普通或航空郵票加貼航空郵資並於信封上縱橫各加畫黑綫二條並書明「航空郵遞」四字即可投入任何郵筒內寄遞至購票定座可向各地辦事處或事務所接洽乘客章程及價目表時間表等函索即寄

中國航空公司啓 上海廣東路三號 電話一一〇九三·四·五

◎愈演愈烈之銀緊恐慌

▲市場概況 本月份之銀根緊勢、原屬暗中浮動、未便儘量揭發個中內幕、恐於金融界前途受其影響也、在過去中之半月觀之、乍漲乍落、尚能強持忍耐、詎下半月頓又發生特殊難挽之危局、銀根步步緊張、形勢日趨險惡、昨日銀行劃頭之加水、居然高至六錢、開今年未有之新紀錄、足此緊急、誠非金融界之幸事、要亦爲金融商市之隱憂也、

▲匯拆價格 「洋匯」厘拆洋匯市象較前更上挺、收盤價爲七錢二分八厘、午市略小二毫半、爲七錢二分七厘七毫半、結果較前日午市改昂半厘、形勢尚無惡劣印象、「銀拆」愈越危殆、早市銀拆開出三錢五分、尚屬相宜、蓋與前日午市相埒、人心雖緊、未免有恐怖景象、詎午市又昂七分、而爲四錢二分、劃頭加水尤爲奇昂、竟至四錢九分及五錢之高盤、一般缺銀方面、束手無策、形勢之窘蹙、殆難形容也、銀行掛牌亦因銀拆之抬高、乃隨之增至一錢四分、

▲輔幣市情 江南小洋早市爲六錢五分八厘、午市爲六錢五分七厘、結果較前日改小一厘七毫半、做出交易早市三千角、午市二千角、廣東小洋早市爲六錢五分五厘半、午市爲六錢五分五厘二毫二忽半、較前日午市跌小一厘光景、做出交易早市十三萬五千角、午市五萬角、銅元爲三百七十七千五百文、交易三萬二千餘串、

▲銀洋進出 「銀欵」昨日銀行收解消息、銀根過緊、商業蕭條、故對於進出手續、亦較平時爲簡、華商收解票欵一百七八十萬、外商收解票欵一百二十餘萬、各種貨匯稅雜諸欵收解六百八九十萬、其他特欵及押欵交易略有見聞、因欵額有限、從略、進倉九十萬、錢莊銀公單收解五千二百餘萬、劃頭欵收解三百三十餘萬、各路匯欵收解五十餘萬、解現一百餘萬、「洋欵」匯劃票欵早市做出九十七萬五千、午市做出一百十四萬五千、鈔票早市十一萬、午市三萬、塲外鈔票早市五十萬、午市六十五萬、各銀行洋戶往來收解一百十餘萬、鈔票進出二百餘萬、錢莊洋公單收解五百十餘萬、洋劃頭欵收解一百八十餘萬、拆借洋欵進出一百七十餘萬、小錢莊交易及匯頭現洋等僅三四十萬、客路來源二十餘萬、

證券

債券市價較前稍漲

▲趨勢甚平和前後市上落殊微 ▲市況尚佳後交九百七十餘萬

昨證券交易所各債券市況、現貨雖僅有多種開出、惟成交稀少、全日共僅九千元、期市十月期平平如前、而以金利交易頗旺、十一月期益見活潑、計上午成交六百三十餘萬、後市三百三十五萬、合計約九百七十萬元、內統稅最旺、佔二百五十餘萬、二〇關約二百萬元、外交局勢雖未見有新發展、國內和平統一問題、甚可樂觀、債市環象、大致頗佳、特銀錢業方面咸抱緊縮、市戶未有鉅額投資、買方人氣、鮮有起色、市上仍以零戶及套利進出爲多、以故各債券市價雖較前日大致上張、而勢極緩和、且蓄空戶現均不肯補進了結、准備月底交貨、多頭方面之無力收貨者、實有受軋之虞、因是買方雖略佔優勢、統觀求供情況、殊見平衡、前後市始終陷於盤旋狀態、其呆滯情形、爲數星期來所未見、結果較前日如二〇關稅下月期貨均漲逾一元、其他多好起數角、惟編遣整六續微跌、二〇關統稅現貨比週初仍跌頗巨、

債別	期現	前開	後收	較上日	成交數
整六	十	四三·〇〇	四二·八〇	跌〇·二〇	一六五,〇〇〇
關稅	十	三九·五〇	四〇·〇〇	跌〇·一〇	四〇〇,〇〇〇
編遣	現	四〇·〇〇	四〇·〇〇	跌〇·五〇	二,〇〇〇
編遣	十	三九·五〇	三九·四〇	跌〇·六〇	三九〇,〇〇〇
編遣	十二	三九·八〇	三九·八〇	跌〇·六〇	七五,〇〇〇
裁兵	現	……	五三·一〇	跌〇·五〇	一,〇〇〇
裁兵	十	五三·四〇	五三·六〇	漲〇·一〇	五一五,〇〇〇
裁兵	十二	五五·〇〇	五四·八〇	跌〇·三〇	一五五,〇〇〇
一九關	十	五二·五〇	五二·九五	漲〇·一五	九五,〇〇〇
一九關	十二	五三·四〇	五三·〇〇	跌〇·二〇	一四五,〇〇〇
一九善	十	四八·二〇	四九·五〇	漲〇·六〇	四七〇,〇〇〇
一九善	十二	五〇·〇〇	五〇·一〇	漲〇·三〇	一九〇,〇〇〇
二〇捲	十	四四·五〇	四四·五〇	跌〇·四〇	八五五,〇〇〇
二〇捲	十二	四四·九〇	四五·七〇	跌一·一〇	二〇五,〇〇〇
二〇捲	現	四四·二〇	……	跌〇·八〇	一,〇〇〇
二〇關	現	四七·五〇	……	跌一·九〇	二,〇〇〇
二〇關	十	四七·五〇	四七·一五	漲〇·三〇	一,五九〇,〇〇〇
二〇關	十二	四七·二〇	四八·五〇	漲一·〇〇	五六五,〇〇〇
統稅	現	……	四七·四〇	跌一·〇〇	一,〇〇〇
統稅	十	四七·〇〇	四八·二五	漲〇·四五	一,八七五,〇〇〇
統稅	十二	四八·二〇	四九·〇〇	漲〇·二〇	六九〇,〇〇〇
九六	十	一〇·四〇	一〇·九〇	漲〇·一〇	一四五,〇〇〇
續五	現	四一·七〇	……	久無市	一,〇〇〇
善後	現	八〇·八〇	……	久無市	一,〇〇〇
鹽稅	十	四八·八〇	四八·九〇	漲〇·三〇	八五五,〇〇〇
鹽稅	十二	四九·三〇	四九·五〇	漲〇·一〇	三九〇,〇〇〇

紗花

紗市平靖局勢

紗市平靜、大勢不脫盤旋、人心平平、市上實銷、雖無大批交易、然各帮零碎、生意未絕、而各廠底貨缺乏、所以市面較爲平穩、升降在三四兩之間云、

▲人標稍俏 人標前市開盤、以場中實多、市氣尚平、各月漲二·四·七·八·九錢、午後平疲、各跌三·四·五錢、統計一萬五千七百包、查賣出金昶一千四百包、賡豐六百五十包、慎記四百包、義餘四百包、買進昶記九百五十包、天隆四百包、大昶四百包、茲將收盤價錄左、

人標	收盤價	漲跌	存賬數	人標	收盤價	漲跌	存賬數
十月	一六三·〇	一	三九,五〇〇	一月	一六〇·五	漲一	一〇六,九五〇
十一月	一六一·八	漲一	一五五,[illegible]	二月	一六〇·四	二	八六,八五〇
十二月	一六〇·九	二	九八,八〇〇	三月	一六〇·四	五	六四,一五〇

▲紗銷平平 現紗銷路尚平、查全日各帮買去統計八百包、同行進一百〇五包、行情平平、客帮中內地進一百七十五包、江西進二百包、漢口進三十五包、廣東進六十五包、雜帮進一百五十包云、

◎棉市續在進展中

美棉已有轉趨平疲之勢、但金價稍堅、且有二大戶購進包額殊巨、約有二萬多擔、於是檯面被搜殆盡、市氣較緊、然市上現棉生意依然絕跡、毫無問津、以價格太高、外棉仍廉、遠期廠商仍拋出、前途仍依美棉爲進退、

▲漢標仍漲 漢標前市開盤、以美棉轉跌、散戶人心平軟、但有二大戶購進、漲二三錢、午後開盤平平、收盤又堅、成交統計十一萬三千九百擔、查賣出天隆三千擔、昶記五千四百擔、愼昌三千擔、瑞源三千擔、恒德二千擔、長和二千一百擔、買進恒德一萬三千一百擔、大昶九千七百擔、賡豐三千五百擔、泰昌三千六百擔、茲將收盤價錄左、

漢標收盤價漲跌存賬數

漢標	收盤價	漲跌	存賬數	漢標	收盤價	漲跌	存賬數
十月	三二·四〇	漲三五	六三,五〇〇	一月	三三·八五	漲五〇	二三五,七〇〇
十一月	三三·七五	四〇	一六一,六〇〇	二月	三三·八〇	四〇	三三六,三〇〇
十二月	三三·七五	漲三五	二二九,七〇〇	三月	三三·五五	三五	一三六,一〇〇

▲棉需平常 現棉交易平平、來源計姚花一千九百十包云、

太倉花	三二·七五	申新廠進	一,五〇〇擔	現貨送廠
興亨花	三三·六五	裕華廠進	二〇〇件	又
美種花	三五·五〇	申新廠進	五〇〇件	又
粗絨花	三三·〇〇	永泰廠進	一五〇包	又 棧交

◎美棉回跌英續堅挺

昨日美棉初因大衆買進而堅、後因反動售出及南方套賣而疲、計期貨跌八至十五磅音、現貨跌十磅音、英棉期貨漲十四點、現貨漲九點、埃及棉現貨漲十點、印棉停市、原電錄左、(二十日電)

美棉		比上日	合申規	英棉		比上日	合申規
十	六四九	跌一〇	三六·九〇	一	四五八	漲一四	三二·一〇
十二	六五八	一〇	三七·二〇	二	四六一	一四	三二·二〇
一	六七〇	八	三七·七〇	三	四六四	一四	三二·五〇
三	六八九	一一	三八·三〇	現	四九四	九	三四·三〇
五	七〇六	一三	三九·二〇	埃及	七四五	一〇	五〇·七〇
七	七二五	一五	四〇·一〇				
現	六六五	一〇	三七·五〇				

糧食

河下米市形勢稍堅

▲南頭 昨日米情、西路來源不多、本城交易比前爲旺、且聞閘北提增、各店號乘此檔口添買存貨、新粳破蘇擋二種減起一二角、百哥客種到仍零星、客買有點、本街去路揀項頗暢、價昂一角、新陳蘆洋尖交易不暢、市仍平定、適變陰元上落有限、麥白尖已經空零、

▲新閘 昨日到貨二三十號、因前數天猛跌後、運商虧本、內地初願滬市市情下瀉、因客方問訊轉硬、早晨做開極好、常錫新陳之貨最出風頭、價昂角許、南帮客中紅稻白稻等貨到銷二敞、市無升沉、糯米市銷微緊、埠杜尖受洋米影響、趨低之勢、崑山新粳到旺銷呆、形疲二三角、

◎洋米交易清淡

昨日洋米市況、北帮不動、本街觀望、統市交易清淡、市面漸漸回復沉寂狀態、期洋米洋行雖有拋售、但無進戶顧問、且月前拋定之十月份九月底各貨、均已絡續抵埠、因此人心均爲看小、客帮雖有胃口、亦多觀望不動、以待價落再辦、統市祇有本街應酬次小絞一百包、價十元〇四角云、

◎標粉大致平定

昨日粉市、上午開盤後、各月份市貨、大致呈平定之象、因洋麥互有出入、故各月份開價、穩定之中、微帶俏勢、迨至下午開盤、近期因銀根關係、尙居定勢、遠期則漲勢頗銳、謠傳所定之洋麥、在美國口岸失事、又傳歐洲如法國等向美方訂購三四千萬蒲式耳、預測洋麥之報價恐須騰貴、因此人心激昂、步步峰俏、觀後步或者尙有好面也、結果本月份漲七厘半、十一月至一月份漲二分半、二月份漲一分二厘半、三月份漲二分七厘半云、

◎期麥後市猛跳

昨日期麥市面、上午開盤後、各月份市面、形勢雖穩、漲度無幾、較前日祇有二分之差度、迨至下午開盤、近遠月份、俱見猛漲、交易亦異常暢盛、因傳所定之美麥失事、又傳法國之訂購大批美麥、就此類推、或者洋麥之來源、無形中當須關住、致盤伏之人心、驟然激昂、與前日高低之差度、遂一錢二錢之巨、恐後步此說一確、尙有一度之熱奮也、結果本月份較前日漲八分、十一月份漲一錢、十二月份漲九分、一月至三月各漲一錢二分云、

絲茶

廠經歐銷仍無轉機

昨日本埠洋莊絲市、仍無起色、查滬白廠經里昂去電不轉、法銷仍趨停滯、美莊雖有現期貨訣判、而恐盤仍寄、各廠商以本重價小、虧折太巨、仍難就範、昨祇和興進中上身滬白廠經十包、錦成進鄂滬綠黃廠經十包、高伯等進粗黃絲十五包、價仍平疲云、

◎輯里經續有運滬

▲昨由滬蘇兩埠運到二百餘件

滬來輯里經歐莢銷路不暢、而產地新絲存底激增、紛紛出運、昨日滬蘇兩埠續有輯里經運滬、計由梅恒裕等裝到輯經飛馬牌等二百二十件、現均上棧待售、

◎珍眉綠茶略有動機

昨日本埠洋莊茶市、交易依然寥落、針眉貢熙珠茶等項、錦隆杜德等行、雖略有進胃、然均係補充缺額性質、並無大宗需求、至拔滯已久之珍眉綠茶、英莊怡和洋行、業已發出大批定價電報、市勢已略有動機、惟所議市盤、較前見低二十餘兩、局勢未能認爲樂觀云、

◎針秀眉英銷略動

昨日本埠洋莊茶市、來路莊之針眉秀眉等綠茶、英莊源生福時等洋行、均起動辦、市面略形挺秀、惟因去路滯銷已久、亨盤見低五六兩、(貢)熙綠茶、白頭莊啟昌瑞昌珍除等行買進四百餘箱、市價較前數日無上落、惟珍眉一項、僅土莊貨、略有交易、高莊依然滯銷云、

疋頭

袖裏花洋布暢銷

最近來呢絨市面、堪稱平穩、祇惜先令趨大、預測明春市價、必當紊亂不堪、昨馬蹄袖裏及花洋布極爲暢銷、洋行出貨頗形擁擠、本客幫需要甚殷、尤以洋服舖進胃最強、德記公平花方袖裏各牌齊售四錢八分半以至五錢、冲馬蹄洋布一律售元五錢、天豐永四錢九分、貨市存見缺、較之上週每碼激漲數分銀子、昨泰和貨躉批每碼售元一兩一錢半、門莊零星開剪計洋一元七角五分、

◎藏青麥爾登銷暢回漲

麥爾登呢、日來正在旺銷之時、本客幫續有購進、大半俱爲洋服套頭號衣所需料、前曾一度下跌、蓋市存光斥、走銷不旺所致、昨則復見回漲、藏青色格外俏俐、每碼激漲數分、蓋麥爾登祇有元藏二色、元色銷於川帮、藏青銷於本街及浙內地小客帮、川帮一月前早已辦妥、本街目下在蠕蠕動辦云、

五金

新鉛絲昨銷出六七百擔

五金交易、北路仍因戰事關係、去路大遜、南方則因銀根緊迫、成交不多、是以全市趨勢頗覺清靜、惟久處寂寞之新鉛絲、昨日銷去共有六七百擔之鉅、其價十六號至二十號每擔估十三兩二錢半、二十一號至二十五號十八兩七錢半、粗花色則開九兩至十一兩不等云、

煤炭

紅崎煤存貨充足

紅崎白煤、近來到貨頗旺、存煤充足、調查各棧現貨、約有七千餘噸之多、其走銷因天時關係、尙不十分踴躍、蓋價每噸念二兩、而下身篩出之灰小子、銷路極大、蓋攙砂作洗衣作及各小工廠等、需用增加、故價格亦極堅挺、每噸現售十七兩五錢云、

雜訊

▲意國人造絲運到四百十件、
▲顏料一千七百箱、亨寶裝來、
▲洋紙一千一百件、德國運滬、
▲鐵絲四千七百七十件、比國運滬、
▲肥田粉一千件、德國裝申、
▲椰子油五百五十件、新加坡運來、
▲玻璃一千二百件、比國裝來、
▲車糖六千包、香港裝來、
▲疋紗一千三百件、運赴上江、
▲荷糖四千噸今日進口、
▲湖絲二百件、絲頭二百餘件、明日運法、
▲毛織品疋頭三百六十件、英國運來、
▲香烟六百件英國裝來、
▲茶葉四百噸裝赴紐約、
▲土布三百件裝至南洋、
▲紙頭六千件運往華北、
▲車糖七千包裝往長江、

商業價目表

銀洋錢市

類別	早市	午市
洋厘	七·二六	七·二七七五
銀拆	三·五	四·二
江南	六·五八	六·五七
廣東	六·五五五	六·五五二二五
銅元	三七七·五〇〇	三七七·五〇〇
衣牌	二·七[illegible]	二·七[illegible]
角坯	四·二[illegible]	四·二[illegible]
貼水	〇·〇[illegible]	〇·〇[illegible]

國內匯兌

地名	合申規元	地名	合申規元
漢口	一〇〇二·五〇	南京	一〇〇二·五〇
北平	一〇〇四·五〇	杭州	一〇〇三·五〇
天津	一〇〇六·一〇	漢市	一〇一六·五〇
廣州	七五〇·〇〇	沙市	[illegible]
廣州	六八〇·〇〇	天津	一〇二七·五〇
洋例	〇二·[illegible]	北平	一〇二七·五〇
公砝	[illegible]	濟南	一〇二二·五〇
行化	[illegible]	青島	[illegible]
港紙	[illegible]	蚌埠	一〇〇三·〇〇
老洋	[illegible]	太原	一〇〇八·〇〇
		九江	一〇〇五·〇〇
		長沙	[illegible]
		福州	一〇〇五·〇〇
		廈門	一〇〇六·〇〇

以上係上海銀行國內匯兌處報告

國外匯兌

十二月二十一日

以上係上海銀行國內匯兌處報告

交易所

◎金業

(十二月份標金) 上午開盤 [illegible]

◎華商證券

上午現貨開盤、期貨收盤 [illegible]

◎證券物品 ▲前市期貨 ▲後市期貨 [illegible]

◎華商紗布

順手十六支棉紗(人鐘標準) (反手十支二十支代用) (淨盤叫價外加稅銀) [illegible]

現紗

標準棉花(沙市細絨) [illegible]

◎麵粉

[illegible]

◎雜糧油豆餅

[illegible]

米市 滬南

昨日來源不多、去路活動、新陳各貨、咸起角許、

閘北 昨日河下來船四十餘號、去北帮白粳價小一角、其餘各貨價形平定、

[illegible]

茶市

[illegible]

絲市

[illegible]

雜糧油荳餅

[illegible]

輪船進口報告

十二月廿一日進口

[illegible]

輪船出口日期

[illegible]

京都天寶齋 補腎衍慶丸

此丸補腎益精、固本培元、生精種子、服之延年益壽、男女咸宜、[illegible] 京都天寶齋

新雅 高等粵菜 茶點麵食 北四川路虬江路角 上海大戲院對門 電話四四三二七號

必定靈牙痛藥 司徒博牙醫生發明●衛生部中央衛生試驗所化驗證明●任何牙痛必定靈驗 各大藥房大公司 律經售總發行上海 霞飛路馬浪路口中國牙科醫院內

上海雙龍茶店 ◉專售各省紅綠名茶◉ 貨式上選訂價低廉並備各種美術鐵罐磁瓶竹錫漆匣以便 顧客餽送禮之用倘蒙 賜顧無任歡迎 總店南京路西支店界路北市站法租界菜市街

張翠啟事

近據報告有不法之徒假冒鄙人名義藉詞賑災或通電話或派代表或偽造文書向各方募欵此種詐欺行為顯已觸犯刑章除已令公安局並通知租界捕房嚴予查究外尚祈各界人士遇有此類募捐事件弗受其愚並請立刻通知公安局及捕房究辦為荷此啟

上海市抗日救國會 面友 阿墨林 她的友 業經派調查部周維新先生檢查屬實確非日貨已復報執行委員會在案如有捏詞造謠指為日貨者當即依法起訴決不寬貸以免各界誤會起見特此鄭重聲明

面友 FACE FRIEND REMOVES FRECKLES WHITENS THE SKIN

白皮色 除雀斑 嫩肌膚

皮色白嫩，不現油光，無雀斑，無縐紋，此乃天下婦女，人人心目中所渴望而不易達到目的者，如用「面友」決可如願以償，以其含有貴重藥料，專為白嫩皮膚除免雀斑與吸收油光，功效之偉大，非普通脂膏霜所可比擬，婦女已用之者，無不笑容滿面，

好來藥物公司出品 各大公司大藥房雜貨店襪廠分售 上海百昌行經理

凡患癬，疥，癩頭，及皮膚各症切勿輕視久則蔓延全身痛癢難忍如速用「阿墨林」療治立能去濕止癢殺菌消毒且用後皺皮自脫新皮即生，若用不良之藥反使皮膚劇烈難治故當慎之。（脚趾濕癢一滴即癒）

▲先施永安新新及各大藥房出售 好來藥物公司出品 上海百昌行經理 每瓶七角五分

本埠新聞

◉汪精衛孫科等昨到滬

▲千餘民衆表示熱烈歡迎 ▲粵方代表發表共同宣言 ▲蔡元培談會議側重對外

奔走和平之蔡元培·張繼·已偕粵方代表汪精衛·孫科·李文範·伍朝樞·陳友仁等五人，於昨晨十時，乘麥迪遜總統輪抵滬，同來者有唐生智·張發奎·甘介侯·郭泰祺·及隨員·事務員·雜役等共計九十一人，國府各機關及民衆團體代表，前往碼頭歡迎者，達千餘人，頗極一時之盛，汪等登陸後，即驅車訪胡漢民，闊別許久，把晤甚歡，旋復與留滬各中委聚談，商洽一切，蔣主席定日內來滬會見，和平統一會議，決在京舉行，在滬僅交換意見而止，汪等昨對人表示，黨內同志應精誠團結，一致禦外，對和會前途，多抱樂觀，茲將昨日抵滬詳情，及粵方各代表談話等、彙述於次、

▲汕頭遇風 大來公司麥迪遜總統輪，原定前日上午可到，茲因在汕頭突遇颶風，海浪險惡，不得不縮減速率，故延至昨晨八時三十分始進吳淞口，十時抵浦江，停泊楊樹浦十六十七號兩浮筒碼頭，計遲到二十四小時，

▲歡迎代表 昨日渡江登輪歡迎之代表，計有國府代表賀耀組·邵元冲·蔣主席代表陳銘樞·楊虎·中委李石曾與鐵城·于右任·邵力子 褚民誼·丁超五·周啓剛·朱培德·鄭洪年·張羣·顧孟餘·胡漢民女公子木蘭女士，及褚民誼夫人等數十人，此外在新關碼頭佇候歡迎者，有上海各大學中學學生抗日救國會·上海海員職業工會·各業工會·中國國民黨護黨同志會·國民黨浙江同志會·本市各區黨部·市民聯合會·旅滬粵僑救國聯合會·及婦女團體等千餘人，碼頭上擁擠不堪，後至者均無容足之地、碼頭附近、臨時戒嚴、斷絕交通、

▲浦江戒嚴 昨楊樹浦一帶之浦江戒備，除市公安局特派水巡隊嚴密防衛外，並由海關之港口警察，前往保護，此外市公安局並臨時調派警士多人，前往協助，英法兩租界，均派探員多人，隨輪前往保護，英租界捕房探長潘連璧，法捕房政治部主任程子卿等，亦親自前往、

粵方代表抵滬時攝影（本館攝）

▲臨時渡輪 昨晨江海關特備銳師小輪，公安局備有小輪二艘，此外私人方面復由褚民誼向杜月笙借得二渡輪、分載歡迎人員渡江，登輪歡迎、

▲登輪歡迎 麥迪遜總統輪、於昨晨十時停泊浦江，歡迎人員，紛紛登輪迎候，一時船面人聲嘈雜，汪孫李伍陳等在大廳中向歡迎者一一握手，汪服西裝，態度依然，十時三十分，汪等下輪，分乘公安局之渡輪，十一時十分，在太古碼頭登陸時，佇候者持幟歡呼，汪頻頻點首為禮，

▲偕來人員 參軍處（參軍）鄧剛·馮次淇·章榮熙·溫建剛·（副官）馬伯麟·梁慶雲·俞瑛·秘書處（秘書）丘金言·楊宗炯·（科員）陳維碧·趙庭樞·外交部甘介侯·鮑明鈴·林佑根·劉湝·政委員會郭泰祺·劉維熾·孫鏡亞·周雍能·張定璠·非常會議王崑崙·周一志·陳劍如·吳球·鍾天心·軍事委員張發奎·唐生智·薛岳·馮祝萬·陳翰譽·王懋功·李朗如·周鳳岐·傅覺民·雷震·胡恐·黎國材·張子璇·晏勳甫·張翼鵬·袁士權·歐陽任·曾生明·劉植炎·張節倫· 汪委員精衛隨員曾夢聿·彭學沛 李明甫·沈崧· 林汝珩·湯良禮·曹少岩·陳畢·周烈洪·孫科隨員鄧公玄·余銘·孫乾·唐生智隨員袁璋·陳復初·胡滌先·左九成·陳英·伍朝樞隨員何永亮·陳潤棠·

▲共同談話 此次廣州非常會議派遣汪精衛孫科李文範伍朝樞陳友仁諸先生來滬商議和平統一事宜、汪等乘麥迪遜(Madison)總統號於廿一日晨抵滬、記者於各界熱烈歡迎聲中、趁前叩問此來意旨、承諸先生作簡要之談話、茲摘錄如下、(一)記者問此來目的如何、答、中央非常會議成立以來、對內以建立民主政治、推倒個人獨裁為目的、對外以貫徹打倒帝國主義者之侵略、求中國之絕對自由平等為職志、惟吾人對於解決時局之方法、則與一般純以武力爭勝者頗不相同、蓋吾人相信、只有以建設才能求得統一、只有以均權才能求得共治、數月以來、非常會議同人方努力求以上目的之實現、不意日帝國主義者突然出兵強佔東三省、殘殺我無數同胞、摧毀我無數財產、蹂躪我主權、污辱我民族、莫此為甚、凡有血氣、誰能容忍、此次同人等受非常會議之命、來滬磋商和平統一、其目的不外欲完成吾人一貫之主張、集中全國之力量、對內期民主政治之實現、對外籌商共赴國難之方法、誓以不損我國一絲一毫之領土主權為原則、以解決吾國目前外交上之難點、蓋不喪權不辱國、為吾人一向之對外精神、亦即國民黨過去光榮歷史之所繫也、(二)記者問、此次來滬促進統一之經過可得聞歟、答、幾年以來、黨國之糾紛、誠屬萬分痛心、然亦係萬不得已、故非常會議成立之初、即以求服務而不爭勝之精神、昭告國人、所幸兩方對抗數月、而卒未以兵戎相見、亦屬不幸中之大幸、自日兵強佔東三省事件發生、蔡子民張溥泉陳真如三先生受命南下、帶來蔣介石先生之親筆信、表示求統一全國、共赴國難之誠意、吾人即邀三先生赴廣州、並提出粵府馬日通電、蔣氏下野、粵國府取消、由統一會議產生統一政府之主張、求其同意、當經三先生表示贊同、並共擬電稿、一由蔣氏發出、表示統一政府成立後即下野、一由粵國府發出、表示統一政府成立後粵國府即取消、此項決定及電稿、均由蔡張陳電告蔣氏、蔣氏復電、謂原則上贊同、惟電稿文字須斟酌修改後、始能發出、並邀請粵方即派負責同志來滬商量、同時吾人並得胡展堂先生已平安抵滬電、故非常會議即於十六日大會決議、派同人等即日北上、(三)記者問此來有無預定解決國事方案、答、同人等本不抱爭勝之念、又不為分贓而來、故即有所預定、亦無非係關於黨務·政治·軍事·外交·財政等制度上之根本改善方法、其大意已見非會議麻日對時局通電、至詳細方案、因時間短促、恕未便詳告云云、

民衆歡迎盛況（麗光攝）

▲胡宅會晤 汪精衛·孫科·伍朝樞·李文範·陳友仁·等、於昨日上午十一時、在法租界大馬路碼頭登岸後、即與歡迎代表分乘汽車、直赴邁爾西愛路胡宅、慰問胡氏、並商談和平統一大計、胡並留各人午餐、暢談甚歡、汪胡相見時、尤表示親熱之意、各人直談至下午一時一刻、始各興辭而出、旋汪陳等又偕孫科、分乘汽車、至莫利愛路十號孫宅續談、張繼·蔡元培·陳銘樞·吳鐵城·李石曾·亦先後蒞止、當在孫宅開一茶話會、討論和平統一諸事、張蔡於三時先行辭出、陳吳亦於四時半先後辭出、汪則直談至五時、始離孫宅、當晚各委有再在胡宅召開談話會消息、至午間、吳宅各委所談內容、據新聲社記者探悉、(一)各委會主先行組織外交統一委員會、統一外交政策、以便先行對外、(二)對黨務政治軍事各問題、俟蔣主席到滬後、再行從長計議、現時暫不發表、

▲張蔡談話 與粵代表偕來之蔡元培、張繼兩氏、昨語本報記者云、此次本黨同志鑒於國難當前、故決心一致對外、在滬並無何種會議形式、外傳開預備會議等說、均非事實、蔣主席日內即可來滬會見、再經一度交換意見、雙方同意後、粵代表等即晉京、正式磋商辦法、現各方所注重者、不關切於對內人事之糾紛、而注重於一致對外問題云云、

▲孔氏訪伍 實業部長孔祥熙、昨日下午三時許、訪晤粵代表伍朝樞氏於其私邸、對於外交方針、討論甚久、未幾、李烈鈞·徐謙·程潛·等於訪晤孫科後、亦至伍寓謁見、吳鐵城亦到、復有一度集議、至五時許、始先後辭出、

▲伍朝樞談 伍朝樞氏、昨接見本報記者、據稱、值茲國難當前、自當竭全國力量、一致對外、至此次和平統一、粵方當努力加以促成、統一會議決在京舉行、在滬係各方交換意見而止、關於對日交涉、我國已請國聯主張公道、但國聯並無實力、所能資為後盾者、僅經濟力量、而各國是否能一致照辦、亦是問題、故實際上殊難阻止日本之強暴、美國雖

肝胃氣痛丸 立刻止痛 一瓶斷根

衛生局化驗 內政部註冊 給獎

此丸藥性溫和男婦咸宜專治九種心肝胃氣痛新老各症雖多年老病百藥無效者保痛順氣並治肚腹痞塊反胃噯酸噎膈脹痛等症無不立刻見效馬上止痛百試百驗一瓶斷根永不復發彩數甚多請留意每瓶一元二角雙料加倍外埠函購請寄總所寄費加一郵票通用分銷處（南京）武定橋油坊巷（漢口）歆生路龍泉池（廣州）惠海路利生（梧州）小南路長亞（揚州）兩轉樓大中●上海寗海路（北浙江路西）鑫金公所東首渭安坊●同仁醫藥所總發行●電話北三四七八號

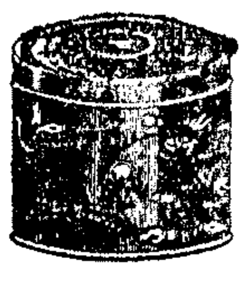

龍鳳囍果

……為結婚紀念品中最流行之囍果君如用之則今年結婚囍開年添丁囍……

◉每聽一角四分躉批者優待◉上海冠生園啓

總店南京路老店九畝地一支店河南路二支店法大馬路四支店市商會內遊藝市場冠南

九華綢緞商店

救國不僅坐而言當起而行！

毛葛大運動

本店管轄上海華賚杭州華昌兩廠出品初次上市 大競賣

本店樹業之始遂抱薄利推銷國貨為職志雖其間因供給士女需要不免販諸舶來然未嘗不夙夜疚心爰於今庚創設申杭兩廠慘淡經營於茲半載出品日臻善美特約運銷各埠頗博口碑今茲門市發售定價特別低廉而歐產各種毛葛亦充分減削以便士女一判短長不勝歡迎之至

（本店一切貨品及本廠製造品均無絲毫仇貨儘請察判）

中華國貨 無敵牌 蝶霜

▲可以保護皮膚的康健使不受風日塵垢的侵蝕
▲可以解化由皮膚內分泌出來的油垢使不存積
▲可以增進皮膚新陳代謝的機能使不粗老
▲若用爲粉底可以格外勻淨伏貼不現油光
▲可以使國人不藉外貨力量得到顏面上充分的保障
▲可以將國人迷信「外貨優于國貨」的心理澈底的打破
▲不倚傍別人門戶始終以「無敵牌」一本來面目與國人相見
上海家庭工業社出品
各埠洋廣百貨商店均有出售

老牌 蓬萊閣活三蛇上市
小號在申始首辦三蛇到申取胆製藥蛇肉平治如風患風濕半身不遂手腳虛腰痛四肢無力等症一食便知舖在美租界七浦路東

成件 衣料
三友實業社杭廠自紡自染又自織
具種種之經濟享額外之便宜
每段自三尺起至十五尺止；售價自五角至二元九角不等
箴言 多一尺推銷洋貨公司增加社會上貧民大批

招考廣告撰稿繪畫人員
本公司現需增加精於廣告文字與繪畫者數人、凡有意於是項工作者、請撰述廣告文字五篇、或廣告繪畫五張、並開明學歷年籍經過及希望之薪額、於十月三十一日以前寄交本公司函收處、合則函約面試、不合恕不作復、　三友實業社啟

白濁專家 姚佐頓新法
洗射白濁
白濁乃花柳病初步異常危險起勢刺痛瘡減便秘遷延害至骨髓必致癱淋若發於外則橫痃魚口下疳血淋濁爛更痛附生有驗於此專門研究此科具新心得特備各國最新內獨儀器法洗射保無痛苦又特製各藥治根本治理十年八年會多方醫治不意者均能藥到病除永不復發醫所上海三馬路大舞台對面●姚佐頓醫生謹啟

有實力、但是否肯爲我冒險犧牲、局勢至爲明顯、故最後祇有自救、萬一外交方面至於山窮水盡、當然不得不採取自衛手段、記者詢以外間頗有主張對俄復交者『先生之意云何』、伍氏答稱、對俄復交、殊不成問題、蓋事實上東北方面早已復交、且復交以後、禁止其宣傳又爲一事、絕然無絲毫影響、蓋不復交、蘇俄之宣傳亦仍可以暢行無阻也、云云、又伍氏昨與新聲社記者發表談話云、(問)將來關於軍政權限上之劃分如何、(答)余等向來主張軍權受黨與政府之支配、(問)一二三屆委員、是否完全出席和平會議、(答)關於討論黨的方面問題時、則係如此、(問)然則將來正式會、是否黨政軍分三次集議、(答)此層須看在滬交換意見之結果而後知、

▲粵方來電　昨日廣東非常會議會電致滬上鄒魯·請其任此次會議代表、粵方代表、除汪精衛·孫科·伍朝樞·李文範·陳友仁·等五人、又加一鄒氏、已有六人矣、

▲晚間集議　昨晚七時二十分、伍朝樞至邁而西愛路胡公館、略談、即於七時五十分辭出、孫科·陳友仁·傅秉常·同乘孫之汽車、至胡寓、至八時二十分、汪精衛偕夫人陳璧君、同車而至、旋汪夫人外出、偕顧孟餘他去、汪孫即與胡氏開談話會、時李文範亦在座、直談至九時三十分、始散、聞汪對現在國事之主張、擬先行成立一外交委員會、負責辦理對日等交涉、以應當務之急云、

▲林森來滬　中委林森等及方代表一行六十餘人、本擬偕汪等同來、旋以艙位全被定去、故改乘德國亨寶郵船、定今日下午三時進口、船泊浦東、但據粵方某君稱林氏有已於昨日下午五時到滬說、

▲總部備車　張繼、蔡元培、偕粵方代表汪精衛等到滬後、昨日傍晚、即接得蔣主席電話、請兩氏即晚晉京、以便面商一切、張蔡接電話、即囑路局另掛臥車一輛、隨附夜快車晉京、但至晚間、又據路局消息、南京總司令部於昨日晚間、囑令下關車站備車來滬、同時張蔡兩氏亦中止晉京、

▲汪氏新居　汪精衛夫婦到滬後、聞已覓定新蒲石路新洋房一所、惟內部尚未裝修完竣、故汪氏夫婦昨晚下榻於褚民誼住宅、大約再過三兩日即可遷入新屋、

▲黨部歡迎　國民社云、昨日粵方代表汪精衛、孫科、伍朝樞、李文範等到滬、本市第三第七兩區黨部、除派員歡迎外、並發通電、促開和平統一會議、

◉抗日救國運動

▲抗日會昨開執委會

抗日會昨開第九次執行委員會、公推主席胡庶華、紀錄趙樹聲、討論各案如下、㈠討論大中華橡膠廠案、議決着調查檢查二部查明存貨、再行議處、㈡討論本會委員兼秘書馮一先、檢舉后大椿委員侵吞捐款一案、應如何處理案、議決推定王屏南·李次山·陳亞夫·褚慧僧·謝福生·五委員審查、指定王屏南爲召集人、限本星期六下午四時、召集臨時執委會會議討論、任審查期間、兩造應暫行回避、㈢檢查部職員陳勍等、聯呈證明決非后委員侵吞之事實、公決案、議決併前案辦理、㈣源來行充公日貨生粉、擬請全部即日撥助振濟災民案、議決通過、㈤源來行充公日貨三千三百四十六包、全部撥振災民、關於密報人究如何獎勵案、議決登報鳴謝、㈥大美晚報言論荒謬、肆意攻擊本會、應如何處理案、議決致函警告、

▲抗日會統一檢查權

▲各界設檢查科應往登記　▲如自動檢查可概予拒絕

上海市抗日救國會昨爲統一全市檢查日貨權案、發出第十三號公告云、案照本會第三次常務委員會議決、本會檢查部爲全市檢查日貨之最高機關、如各界另設檢查專科者、得准予向本會檢查部登記、協助本會辦理、其查獲之日貨、概須立即報告本會檢查部、派員接見、又第五次執行委員會議決、檢查商店內貨物、應由本會會同各該業公會檢查組辦理、現查各界往往有自動出發檢查貨物者、雖熱忱可嘉、而流弊所至、即易啓冒充作僞之端、『是愛國適所以誤事』用特緊要通告、務祈各界遵照辦理、並希各公司廠家商店、除各業公會、得檢查封存其本會商店外、但處置日貨、仍應報由本會辦理外、其他對於非持有本會三角徽章及附貼照片之職員前者、前來檢查時、一概予以拒絕、是爲至要、

▲警告刊登東滙消息

抗日救國會昨警告金融日報、刊登東滙消息、函云、逕啓者、案據密報函稱、東省事發、舉國切齒、抗日根本辦法、則在斷絕經濟關係、現聞本埠之上海金融日報、尙大刊東滙行情、於經濟絕交、顯係違反、即請貴會予以制止等語到會、據此、查該報用戶、全屬商家、值此暴日侵凌、有加無已之時、凡我國人不獨應具抗日之決心、亦應剷除親日之印象、該報刊登東滙行情、是不啻爲敵人宣傳、誘好商牟利、殊失我國人一致抗日之至意、據函前情、特提鄭重警告、尙希從日拒絕登載、免干衆棄、爲要、

◉賓樂安路日人故意尋釁

▲開放手槍　▲擊傷崗警

今晨零時十五分、賓樂安路東橫浜路轉角、有汽車一輛、自北四川路駛來、經東寶樂安路、向西賓樂安路駛行、旋又折回至東橫浜路口、距警察崗位卅米突之小屋旁停留、崗警見汽車夫奔來、倉皇呼曰、『東洋人打我』、此時有五日人後面追至、不問情由、將該警圍住、三日人奪警察之槍、相持數分鐘、日人中內有一人、出手槍射擊、子彈中該警左手背、向手心穿出、該警爲自衛計、拔槍還擊、穿過日人大衣右袖、擦傷掌面、行兇日人逃去、該警亦回至公安局、向第六隊部報告、其時適有五區高巡官·陳巡長·巡查經過、被另批日人圍住毆打、事後調查、汽車號碼租界照會一二六零九、係乍浦路中山汽車行所有、汽車夫名陸培旺、受傷警察、名王長順、行兇日人爲松本·西村·及台灣高某·出事後、日陸戰隊安田副官、率陸戰隊乘車開到出事地點、公安局方面、由五區王區長及孫隊長、率警維持秩序、一時許、市政府陳科員·及狄思威路捕房捕頭趕到、與安田交涉、結果、安田令陸戰隊撤退、又出事地點檢獲勃郎寧手槍彈殼一顆、顯係日人開槍之證、由捕頭帶去、

▲吉林人民致美國調查員書

▲申述被日軍壓迫慘狀一字一淚

自日人以武力佔據遼吉後、已引起各國政府之注意、美國政府特派駐日美大使署參贊、會同哈爾濱美總領事、赴南滿調查、以明眞相、當二人抵吉林時、吉林一部份有聲望人士、乃聯名致函於二調查員、詳述日軍佔據吉林後之行動、請其注意、茲由吉林友人、將該函抄寄來滬、囑爲發表、爰爲譯載於下、閱之更足以見日人在東省暴行之一般矣、原函大意如下、『(銜略)余等欣知閣下等、本維護國際和平之善意、來吉調查、表歡迎、吾人推想閣下等對於此間現下之實在情況、急欲求得確實之消息、故敢陳述下列之事實、以備參考、(一)改組後之吉林省政府主席熙洽氏、已受駐吉日軍司令之嚴密監視、日軍憲兵二八日夜守護其側、一切言動、全失自由、事事須唯日軍司令之命是聽、故現下吉省一切政治與財政、實際已歸日軍掌握中矣、(二)九月二十五日、吉林省政府在日軍槍尖之威脅下、舉行改組、一切俱由日軍指揮、當改組之前、由日領署派出之日軍二人、各出手槍擬熙洽、使之不能抵抗、如是逾一小時之久、(三)省垣所有警察、完全受日人指揮、(四)日軍一切行動、皆於深夜行之、以期避人耳目、(五)下列各處、爲日軍駐紮之所、㈠省政府、㈡東大營、㈢軍事訓練學校、(譯名)㈣第三十四團團部、此外日本憲兵、復在二道碼頭(譯名)設有司令部、(六)日軍自六月三日起、在距吉長路車站四五里處、建築軍用飛機場、並在車站附近、挖掘戰壕、(七)吉林各車站、以及電報無線電報郵等局、悉歸日軍管理、且檢查當地新聞紙郵件、與夫省政府之一切文告、(八)晚間七時以後、行人經過新開門者、均受日軍檢查、(九)日軍不問理由、任意搜抄、時有封寄婦女金珠飾物之事、華人住宅、自吉長車站至新開門間之商店、均受日軍檢查、(十)日軍不時闖入學校、搜查學生與教員、見攜有三民主義之書籍、即行捕去、(十一)日軍於九月二十二日、將吉省府軍法處長韓君捕去、迄今不知下落、據聞已爲日軍所害、(十二)住居吉林之日僑、由日軍發給槍械、成爲武裝便衣軍、(十三)吉垣自七月二十一日被日軍佔據後、居民驚惶異常、學生多數逃避、學校停頓、一切陷於非常狀態之中、以上係關於吉林之現狀者、至於日軍佔據吉林後之行動、則有下列數點、應加注意、㈠日軍佔據吉林、非爲保護日僑、實係侵佔中國領土、此可於上舉之事實及下列兩點證明之、(甲)自九月十八日、日軍佔領瀋陽後、吉林省政府、曾一再向日本領事聲明、願盡力保護日僑、且此後亦從未發生日僑生命財產遇任何危險之事、(乙)日軍入城時、並不以保護日僑爲事、惟急急從事於佔據官署省銀行及其他銀行以及電報無線電報等局所、並派兵把守各城門、㈡吾吉林人民、對於日軍佔據我領土、表示堅決反對、㈢吉林全省、已在日軍武力統治之下、雖日人向世界宣稱、業已撤兵、而侵吉日軍、實際並未撤退、日軍一日不退、則吉省即在日人控制之下、亦即吉省人民一日不能解除恐懼與痛苦、深望閣下等注意此等事實云云、(下略)

▲留日士官學生退學救國團消息

▲發表宣言

留日陸軍士官學校退學救國團、自還至大世界隔壁青年會內以來、一切漸有眉目、連日工作、十分緊張、昨日續有代表三人赴京、向政府陳報種切、該團日內將通電全國、向國人表明態度、並報告此次總退學之經過及動因、擬定每日上午八時、開全體大會、討論各種進行事宜、各團員態度、均頗激昂、本擬全滬作大規模之宣傳工作、惟現因政府命令、嚴禁軍人參加民衆運動、故目下正在考慮中、昨日美輪總統號抵埠、續有二十四期退學同學四十五人到申、亦一律寓青年會內、聞該團於今日將組織宣傳隊、向各界舉行宣傳、並散發宣言云、

留日陸軍士官學生退學救國團宣言云　東隣蠻日、無端稱兵、慘殺我同胞、佔領我疆土、焚掠我財貨、炸擊我重城、淫威所至、草木爲燼、哀我國民、頻受天災之變、方呻吟而未已、復遭亡國之痛、詎僥倖而得生　天下古今、寧有此慘禍耶、同人等留學敵邦、仰敎他人、深知謀我者不惠我、制人者常賜人、已覺留非其地、事雖有成、重以倭奴實力發動之計決、日悲憤於萬寶山事件之橫蠻、中村事件之無理、鮮民虐殺華人事件之殘暴、血淚未乾之瞬間、我大好河山、復見污於倭奴矣、竊念吾輩武學生、職在捍國、當此國家頻危之時、正吾輩拚棄生命殺敵救亡之日、何能被獸蠻視而與敵人講武紙上乎、況日本陸軍士官學校收容吾輩、初非以鼓勵之長、供諸他人、實欲利用吾輩之謬點、完成亂華之奸計、略舉數端、精作證明㈠分化我軍人　該校不承認我中央政府有統一升遷之權、是欲使我留日武學生背離中央、挑撥私人也、挑撥我南北同學之是非、是欲使我留日武學生中種紛亂之種子也、助長反政府派者之活動、是欲縱我武學生作搗亂我國之工具也、此次事變發生時、該校當局、對我同學極力作事屬東北、與西南諸省無關之宣傳、是欲冷我愛國人士之熱血也、要凡一國之武人、須於一系統之教育下、統一其技術思想、始能收精神團結之效、倭奴實施此種手段之餘、影響於我軍人之精神團結、寧可思議乎㈡養成親日國賊、該校每期中收納三五親日份子、在所必有、就此份子、予以收買、在學時用作粉飾中日親善之工具、返國後以帝國主義之掩護、予以陞官發財之機會、一旦培養功成、則賣國工作、即隨安富貴榮而倍肯矣、試看今日熙洽等之賣國、不已昭然痛癢於吾人之心眼乎㈢收容對華作戰之事務　該校上至學生隊長、下至區隊長、皆素諳中國地理軍事、隨官者、平時當收買親日國賊之任、戰時爲轉進之實、濟南慘案、東京市民大會中、華必須强硬之第一聲、即隸中日親善之第一人、(坂西中將)、領導前線、則爲中華學生隊長(金子中佐)、此次事變、三月前調查親華之時校、佈置駐遼、中華學生隊長亦此中之一員、是彼蠻探之實、得自吾人者實多、以上諸端、國人稍有見識者、莫不知留日士官生局限雖小、貽害殊深、『吾輩既燭照其間、詎能以個人之虛榮、予國家以隱患、爰於沉痛之中、作退學之舉、組織退學救國團、於退學之後、首作短期之宣傳工作、闡明我國國防關係、及暴日對華陰謀、同時求我國人士、認士官學校爲畏途、勿再作插足之念、以徹底破壞倭奴亂華之機關、斷絕國家之隱患、次求收容於政府系統教育之下、完成學業、企於國際戰場中作有效之犧牲、最後以本團爲單位、組織國防研究會、研究國防問題、屏列强一切侵略於我藩有版圖以外、幸我同學、愛國熱高、團結於有組織有方針之團體下、初則痛受憲兵之鞭打、繼復作決行絕食之奮鬥、威逼計誘之餘、終得達退學之願矣、時至今日、苦離異域、幸回祖國、暴日之挑戰行爲、日甚一日、增兵不已、炸擊依舊、救國運動、迫於眉睫、環顧國民、五分鐘之高潮似已達最後之一秒、滅亡之漸、孰甚於此、庸詎知暴日此次之佔我東北、導源於三國干涉勉强退遼之時、發動於世界各國經濟恐慌之際、澈底併吞之決心、初非國際聯盟制止與不制止、我國政府抵抗與不抵抗所能動搖於萬一、吾國民之救國精神若弛、則亡國之禍、將旋踵而至、同人等留日雖暫而觀察未忘、視爲此次政府不抵抗、實根源於人民之不足以爲後盾、急起直追、桑榆非晚、四萬萬人之血、淹沒世界而有餘、三島小國、何足以困我中華、同人等雖僅精衛之力、亦不能不作塡海之想、惟我當道諸公、父老昆弟、不無以同人等爲粗淨、爲盲動、爲投機、爲自擾、爲神經過敏、然事理所驅、情不獲已、死且不惜、遑問艱難、本既定之方針、作決心之奮鬥、戰則作陷陣衝鋒之一員、不戰則效命於中央政府之下、不追隨於任何私人之後以自肥、不苟安於腐化環境之中而自棄、僅此一身、供諸國家、肝腦塗地、乃所願也、尙望各界愛國人士予以指導、實非任待命之至、留日陸軍士官學生退學救國團印發、十月二十二日、

▲旅美華僑籌欵備戰

市商會昨接舊金山華僑拒日救國後援總會復電云、電悉、日寇暴行、全僑憤激、人心一致、六會迅即成立、經對外宣傳、實行經濟絕交、預籌戰費、請政府對日宣戰、誓爲後盾、請轉各報云、

▲報界工會三次宣言

上海報界工會第三次宣言云、全中國被壓迫的同胞們、日帝國主義者以武力佔領東北三省屠殺同胞的慘案、自發生到現在、已有一個足月了、在這樣嚴重的緊迫的關頭、我全國各地同胞、雖能一致起來、努力於抗日救國的反帝國主義鬥爭、結果、我們只見日帝國主義者的侵略益加劇、反日的運動日益消沈、離亡國之途已近在咫尺、更痛苦的命運、已經臨到我們、非東北同胞每個人的身上來了、日帝國主義者的侵略我國東北三省、已非一朝一夕、這次以武力佔領該地、不過是完成最後侵略的一種手段、所以它在東三省的殘酷橫行、陰謀企圖、早在我們意料之中、而同時、它以砲艦政策、直接壓迫我們的反抗運動、也是必然的結果、可憐我們大多數的同胞、對於這次事件、始則淡不相關、安若無睹、繼則希望政府及國聯以外交手腕解決、不關人民的事、終而至於失望消沈、而自願投入束手待斃的命運之中、　個月來、我們只看見日帝國主義者得寸進尺的進攻、接二連三的橫暴、就是號稱全中國樂土佛地的上海、也受着了它的壓迫、日帝國主義　在北四川路上、公然撕毀我國商店的反日標語、毆打同胞、國雖未亡、亡國的景象、已顯現眼前、亡國之慘、昏迷迫遙的上海同胞、都已嘗試到了、租界當局、對於日兵這種種暴行、當然是抱不干涉的態度、可憐負有保護國民生命財產安全的中國官廳、對之亦無法可施、不敢反抗、只會叫民衆鎮靜、不抵抗、一任日帝國主義者的壓迫屠殺、所可痛心的、閘北及廣州兩地公安局竟敢公然屠殺愛國同胞、『替日帝國主義者做劊子手、還是什麼一回事啊、良心未死、赤血未冷的同胞們、我們早就曉得國際聯盟是帝國主義者的分贓機關、牠是壓迫宰割世界弱小民族的大集團、所以這次我們受了日帝國主義的侵略、我們不應該向它去乞求、更不應該把全部的命運、寄托在它的身上、事實告訴我們、國際聯盟反帮同日本要我們承認二十一條的亡國條約了、我們向之乞憐求救的結果、正是與虎謀皮、對强盜講人道呀、弱國無外交、這是誰也曉得的、中國是世界最大弱國、所以中國一受帝國主義者侵略壓迫以後、只有大家起來以武力反抗、絕無外交之可言、尤其對於這種嚴重的事、只有民衆起來、與帝國主義者直接鬥爭、才有辦法、可是我們的政府、在這國家存亡的緊急關頭、不但不能表示半點力量、而且隨時向帝國主義者退讓、最大的犧牲與不能忍、政府都能容忍、並且還要人民容忍、而大多數同胞、不知『國家興亡、匹夫有責』的古訓、只知依賴國聯、一些也不曉得現在的事實、只有依賴自己　才能自謀解放、一星期來、四川路上的形勢、已經明白告訴了我們、我們還可不團奮起、無動於中嗎、在這個凄風苦雨不斷的襲擊之下、鐵石心腸也將感動了、難道全中國的同胞們、連鐵石心腸也沒有　個個都成了行尸走肉嗎、同胞們、亡國的喪鐘在響了、帝國主義者侵略的禍害已迫於肩睫、不要猶移了、也不可等待了、爲要拯救自己、就該趕快起來、一致奮鬥、我們的口號、㈠同胞們自動的組織起來、向日宣戰、㈡反對乞憐國際聯盟、㈢反對壓迫反日運動、㈣立即驅逐日本海陸軍及僑民出境、㈤反對世界大戰、擁護和平、㈥打倒帝國主義、㈦全中國被壓迫同胞聯合起來、㈧中華民國萬歲、(十月廿一日)

▲十八團主退出國聯

▲昨電中央之主張

上海抗日救國十八團昨致京電云、急、南京國民政府鈞鑒、國聯形勢惡化、施代表措置失當、交涉前途、危殆萬狀、務請㈠堅持日本無條件撤兵、㈡任日軍未撤畢及未承認賠償我方損失前、不與交涉、㈢迅令施代表撤回無保留聽命國聯決議之聲明、㈣如公理不伸、即退出國聯、抗日救國十八團代表會議叩、

▲各界抗日工作

▲市聯十區分會議案　市民聯合會第十區分會、昨召集會員大會、主席王榮棠、開會如儀、㈠義勇軍已報到五十五人、公決、擴充至一連、㈡軍服由會發給、㈢公推朱保羅張毅爲歡迎粵方和平代表、㈣定下月初開始募集救國基金、㈤檢查日貨、態度宜和平、免生意外糾紛、㈥本區日本浪人時思蠢動案、公決、通告區內市民、暫忍小忿、萬一遇有意外、可互相傳達、立即通知本會、設法交涉阻止、㈦散會、

▲鳳凰火柴證明日貨

本市抗日救國會、昨復烟兌業同業公會函云、經諮請調查部派員切實查明、去後、頃接復稱、略謂查得鳳凰牌火柴、雖屬瑞中洋行經售、因不知其底蘊、以致認爲瑞典國貨、但究其實際、瑞中洋行所經售之鳳凰牌、係與日商大同燐寸會社合作、其股本方面、瑞商居百分之五十一、日商居百分之四十九、如此情形、則該鳳凰牌斷不能指爲瑞貨、且滬上燧生公司出品火柴、固爲完全日貨、而所用牌子則概爲國貨、是則鳳凰牌火柴、應確認爲日貨、而無庸疑義等由、准此、相應函復查照、即希分飭貴同業一律拒用云、

◉市財政局發表九月份直接收入數

▲較上年同月又增十六萬餘元

市財政局、昨發表本年九月份直接徵收各項捐稅收入總數、爲四十五萬五千七百六十七元一角三分、比較上年同月、計增收十六萬九千一百九十六元零二分、其中房捐一項收入、計二十六萬一千零八十四元二角六分、較上年同月增收十萬九千三百五十元六角八分、營業稅一項收入、計六萬一千一百五十七元九角四分、較上年同月、增收三萬二千零二十六元三角八分、餘如屠宰稅車捐船捐等項收入、均各有增益云、

▲尙有本埠新聞轉入後頁▼

英國名貴 華馥化裝精品

全球講究修飾之男女・粧台上必陳有下列名貴精品・每日用之・丰采容貌・秀麗出衆・一試當知其妙・(一八八)
各大藥房百貨公司均有出售
倫敦華馥化粧品公司精製
上海怡德洋行獨家經理　香港路三號

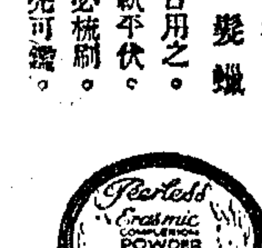

華馥美髮蠟　每日用之・髮紋平伏・不必梳刷・光澤可鑑・

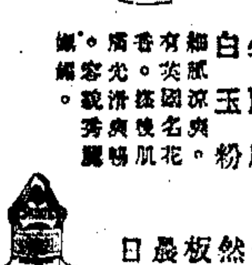

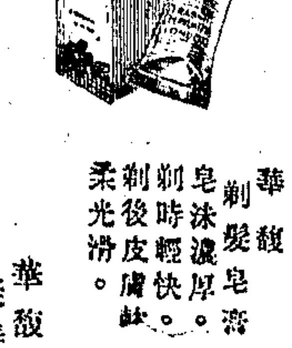

華馥牙膏　殺菌除垢・深入牙縫・腺污牙黃・立刻消除・香味涼爽・滿口芬芳・

華馥必麗玉牌粉

華馥剃鬚皂　皂沫濃厚・剃時輕快・剃後皮膚柔光滑・

華馥美髮漿　使髮平伏・不現呆白板之狀・用之最整潔・

ERASMIC
TOILET AIDS
講究修飾之人均用華馥出品
X·EG 188·198　THE ERASMIC CO LTD. LONDON, ENGLAND

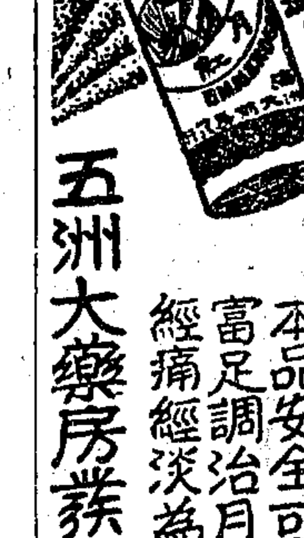

婦女月經調治劑
月月紅
本品安全可靠經驗富足調治月經秘澀經痛經淡爲最靈效
五洲大藥房發行　各處分店均有發售

從美味和合粉奮鬭的成功 斷定中華民國必定勝利

民國十年味の素銷吾國勢燄之盛不可嚮邇斯時本廠抱抵制願望不惜犧牲由經理李首先創製完全國貨美味和合粉泉深先生慘淡經營十年以還蒙國際會式之上海化驗室主持公道證明品質不特為國貨調味品之最優者且遠駕日貨味の素之上並承同胞愛用與提倡緣是風行全球非但將日貨在中國根本打倒且在歐美銷途亦泰半阻絕宣告銜鋒凱旋以小喻大倭寇雖强但吾國地大物博如能急起團結一致奮鬭區區彈丸三島賊奴那怕不一一在吾手掌之中願吾同胞同舟同濟速醒救國

（注意）本廠前因抵制聲中首先創議國貨貶價以資根本抵制日貨并逢成立十週之期又宜紀念為特犧牲減價現限期將屆良機難再願愛用諸君幸勿背失為幸

中國根泰美味和合粉廠啓
地址 上海西藏路大世界對面
電話九四六八七 無線電報掛號二七〇四

技術大華高 價格大華巧 派別大華新 成績大華好

大華美術攝影社

上海西門內淘沙場元下公司西首

出末等代價 拍頭等照相
開攝影界之新紀元 啓藝術界之新曙光
惟眞藝術 纔能深入羣衆中

美術半身 特價價目簡表

二寸一打一元二角 六寸三張一元二角
四寸一五張一元 八寸放大一張一元

最新派藝術照像新婚照像團體照像照像放大以及名人書畫古玩靜物奇花異卉科學模型證書獎狀函件契張凡欲特留紀念者請到大華來價格莫不從廉

粵路股東鑒

現准廣韶路局將二十年七月份公債息款毫洋四萬元支撥到會又第三期息款已開派凡領息者須將全張債票繳驗路遂者准將歉次到期息票合併領息（以六期為限）此佈
粵路公債基金保管委員會

上海緯成機製廠

改良絲綿

人人能翻不費工資 用過曬拍重翻無須 輕軟溫暖貂狐不如 消毒衛生禦寒必需 〈價廉物美〉
本廠事務所上海虹口塘山路二百十五號電話二九〇五五
〇經售處上海三馬路石路東首閩閩織造公司〇分銷處各大公司及各綢緞呢絨衣莊大商店

先施護髮霜

先施化粧品公司出品

本埠新聞二

⊙太平洋會開幕

▲到九國代表百卅一人
▲討論太平洋商業關係

申時電訊社云、太平洋國際學會、於昨（二十一日）日上午、假座靜安寺路萬國體育會舉行大會、參加者有中·奧·英·坎·日·新西蘭·斐·美·荷·九國、代表一百三十一人、及各國代表團書記四十五人、九時許、開始圓桌會議、討論「太平洋商業關係」「分四組討論、第一組主席考培脫、第二組主席丁文江、第三組主席羅斯、第四組主席叔汪·麥塞、十時三刻休息、十一時一刻四組聯席會議、十二時半華委員團公宴全體委員、首由主席徐新六致歡迎詞、次由太平洋協會會長美國格林君演說、各國代表宣讀各國政府賀電與祝詞、我國蔣主席賀電、由陳立廷君宣讀、末由該會會長胡適博士演說、詞語流利、全塲動容、宴畢攝影散會、晚間八時半至九時三刻、由丁文江博士等四人演講經濟之發展及地礦等題、玆將討論情形及歡迎演說等詞、分誌如下、

▲各組之華委員 昨日圓桌會議、分四組討論、各組中之華委員、計第一組吳達銓·徐淑希·潘光旦·曾寶蓀女士·何廉、第二組夏晉麟·陳立廷·寗恩承、第三組胡適·劉景山·劉湛恩夫人·董顯光·王國秀女士·吳金芳女士、第四組徐新六·張伯苓·陶孟和·張付平·閻玉衡、

▲討論關稅銀價 討論太平洋商業關係之四圓桌會議、大抵集中於關稅及銀價兩問題、惟於其他有關係之事件、亦嘗略爲提及、（一）對於關稅問題 衆認宣布一關稅休息或關稅穩定時期爲合宜之事、然欲望其實現、自不免有許多困難、傾銷問題、尤爲困難之點、今各國對於他國之傾銷、雖皆認爲不願、然此傾銷兩字、尚無公認之定義、關於傾銷之程度、亦無準確之報告、故向研究委員所提建議之一、即從事研究此點 衆又公認增高關稅運動、足使銷費者增重其担負、而妨礙國際貿易之發展、惟經濟的國家主義、常傾向於增加關稅之一方面 日本雖取保護關稅政策、然聞其國內意見、頗爲不一、對於此項政策之適宜與否、發生疑問者已漸增、例如日本以保護關稅政策發展其國家之化學工業、然亦有主張一任德國生產各種化學品、而日本則從事於生產他種物品、可售諸德國以資交換者、顧在中國則反是、一般於理論上信仰自由貿易之經濟學家、頗有主張中國目下應取保護關稅政策者、其所持理由 第一因中國方處於保護關稅主義之世界、第二因中國工業多在幼稚時期、故暫時施行保護關稅、爲正當之辦法、（二）關於銀價問題所得之普通結論、以爲銀價之低落、非中國商業不振之原因、而商業之不振 實爲銀價跌落之由來、至於銀價上漲、於中國商業上是損是益 意見頗不一致、各圓桌會議、曾向秩序及研究委員會提出若干切實之建議、其一已得全體同意者、爲太平洋商業統計改進之重要、並主張由該會研究部調查、尚有其他建議、爲研究消除各國國內及國際經濟障碍之發展情形、並抽象的研究廢除太平洋關稅之結果、是否合宜、在進行此項問題者、若能於假定的自由貿易、在各種工業上將發生何種實際的影響、先作此種研究、則必能有更明智之舉動、又因對於此等事件、與國家政策之專家意見、相去頗遠、故主張研究可否利用教育機關、以訓練朝野意見、而減少其隔膜云、

▲徐新六歡迎詞 鄙人得向太平洋國際學會代表諸君致歡迎之誠意、今已第三次矣、鄙人歡迎之言辭 雖有窮盡之虞、而其歡迎之熱忱、則且日高一日、我儕集會於此、以慶祝大會之開幕 雖在籌備期中 變遷良多、今日仍得相聚一堂、彌深愉快 且各種和平工具、現方有逐一破裂之危險、而太平洋國際學會、獨能兀然不動 抵抗一切破壞之勢力、此乃我人所當引以爲榮者、鄙人今日除代表中國理事會第三次向諸君申述其誠摯之歡迎以外 其他殆無可言、鄙人確信我儕能完全仰副一般人對於太平洋國際學會之期望、我儕此次赴會、對於太平洋國際學會穩健不偏之思想之價値、具有更堅確之信仰、請諸君起立、共進一觴、以祝太平洋國際學會理想之實踐、與本屆大會之成功、

▲胡適之演說詞 諸位來賓 這次開第四次太平洋國際學會、雖然在形式上稍有些改變 在過去的數星期中、很有許多嚴重的疑惑、能否舉行、這次大會的許多代表、爲大會前途、經過了一個重大的國難 他的嚴重、在歷史上沒有見過、尤以此次大會在中華開會、雖然中日間沒有正式公佈的戰爭、但這二主要國家、在太平洋兩岸、確已在戰爭的狀態中 全中國的民族、都被一種烈強的恥辱 和怨恨的反感燃着了、中國代表在初起這情形的時候、不能自主的懷疑起來、以爲和平而有商榷的國際工具、像這個太平洋國際學會有甚麼用處、諸位大概已經知道 中國理事會幾次的提議延期開會的可能性、同時日本代表團、也欲取消開會、開會前的幾天、似乎這次太平洋第四次國際學會議、就將延期了、我們現在向後看一看、一切的懷疑失望情感的姿態、已來得無影了、并全能消滅了、因爲我們總是人類、所以總逃不了這種脆弱、這種寬大的國際形勢、突然加到我們身上、這是要試驗我們對於一種主義的信仰的程度、但我們卻沒有預備、這危機對於我們信仰薄弱的人們太強烈了、現在我敢說全體華代表都要向各代表致深深抱歉 因爲在這不幸的時期中 這一切的困難狀況、使諸位感到十分不便 但今天我們濟濟一堂、舉行太平洋國際學會第四次大會、在會塲地址方面、在儀式方面、和代表數之略爲減少方面看來 這次的會議、有些改變、但是我已說過、這是一個大會 容我借這個機會說幾句話、這次開會在破碎中得了成功 全仗會中的一般會員忍耐的·智慧的·哲學的·和政治才能的·幫忙、特別是這個哲學家的主席 這太平洋國際學會的方法及理想、是否祗適用於世界和平各國好感的時候、今天這次的會議、不但是永遠可以紀念着、不但是在太平洋國際學會史上有紀念的一頁、即在國際關係性質上的各機關各組織上是値得紀念的、因爲這已建立榮光的前例、許多人在和平的時候、能自誇有國際頭腦、而同時無理常遺、情感激怒的時候、息心靜氣耐力研究和無偏見的討論、但諸位我們也不當因此成功而自滿、這國際學會尚在幼稚、我們有許多棘手的問題、等我們去分晰和解決、若吾人對於這些問題用差謬的態度去觀察、和偏見眼光去對付、那末、我們的精神和所用方法、必然失敗、如果我們對於他人的見解爲情感和偏見所曚蔽了、我們亦必失敗、如果我們走入歧路對於一種特別信條、濡染說辯者的色彩、或對於一種特別的案件、懷認罪者的精神、我們亦總必失敗也、我們在此工作的第一天、對於我們問題和工作的性質、當有一種明白的瞭解、這些問題、是各國和各民族的問題 我們的工作、是爲這些國家和民族着想 爲了一個民族或爲了許多民族着想 這是最神聖的信託 但也是最危險的工作、這工作在華人聖賢的口號說來「一言興邦、一言喪邦」我們只能祛除偏見去實這神聖的責任、並堅決地不使我們思想和判決被偏見和情感來朦蔽的 我們在此、不是來哭、也不是來笑、只是來明白一切、我們在此、不是來教導、只是來互相交換意見、只要我們有和諧的精神、去求眞理、然後如有小小的成功、可以達到、

▲格林氏之演詞 略云、茲謹代表太平洋理事會及大會全體會員、對於我所受之歡迎、竭誠答謝、以如此之會議、其籌備自非易事、必需有多人耗費其時間精力與善意、方克有濟、今果能慨然應此需要、不特顯示中國人民招待之誠、且爲對於太平洋國際學會之最大目的、即促進太平洋國際親善以得到相互的同情、與瞭解之直接服務、而具有最高之價値者、如斯集會、使沿太平洋各國男女有識之士、作公開之調查、與衷心的研究、無論所討論之問題爲何、其成功殆可預卜、大會正式議程、對於緊急重要各問題、提倡有秩序之思考、其因此增加之智識眼光、以觀察各問題、雖意見之不同、與利害之衝突、在討論既終之後、或依然存在、但如能以誠懇坦白謙謹之態度、維持其反對之地位、必能互相尊重、而易換一種空氣、第二則爲合作研究「各項爭論問題、所得到之幫助使今日文明各國、皆捨戰爭而用和平會議法 人民心理每治依循法律而不尚私鬥之途、經前進國家心理、亦何嘗不可如是、此種變換、原非一蹴可至、蓋習慣乃由一再經驗而來者、然其有此趨勢、則已顯然可見、自巴黎和約成立之後、已使簽字各國、負有莊嚴之義務、從事提倡一般人士、對於國際聯盟是否能爲一國際合作之有效機關、雖或不能無疑、然使已加入與未加入之各國、咸有希望和平之意、而以全力贊助之、則必能使其成功爲世界人民有效之工具、而完全廢棄以戰爭爲國家政策之工具、太平洋國際學會、亦在趨向此同一目的之試驗中、懷疑及批評之人、雖不能免、然而我人於此、均可不顧、我人祗須依照所定之綫前進、不屈不撓、以從事討論研究、勿藉調查之工具、以作宣傳、斯得之矣、就六年來之經驗觀之、已具見會議與研究之價値、而各國政治家對於本會最大之目的、亦極注意、本會最大之目的、即在增進各國間之相互關係、故對於最嚴重之爭執問題、亦復不畏討論、各種爭端、多有由於文化的原因者、若能彼此接觸交換、打破語言文字方面之障礙、當可防止國際衝突之發生云云、

▲各國分電道賀 蔣主席之賀電云、予今代表中國人民及國民政府向諸君致其誠摯之祝賀、與熱烈之歡迎、殊深榮幸、我人盼望諸君之來華、且信由諸君在大會中之討論、於增進太平洋之國際關係、必能有一重要之進步、余確信世界和平與國際親善之理想、非賴各國男女人士、如此次與會諸君、願費其時間與精力、從事研究、以求了解各國間錯綜複雜之問題、則將永無實現之一日、方今國際間充滿無識與惡意之密雲、故對於國際聯盟及凱洛非戰公約成立以來所觀締造之維持和平機關、必須益力維護鞏固、在此種猜疑與誤會之空氣中、如太平洋國際學會者、洵足以充任此必需之位置無

麗華公司秋季大減價

⊙二十五天由十月十二日起
⊙劣貨不買不賣國貨實力推銷
各種國貨價廉物美歡迎參觀

▲今日開會秩序 上午九時至十時三刻、圓桌會議、討論「中國經濟之發展」分四組討論、第一組主席陶孟和、第二組主席新渡戶、第三組主席李特小姐、第四組主席羅克培、十一時一刻至十二時、一刻、繼續會議、並由張公權·赫勁·二氏演講財政問題、十二時一刻至十二時四十分、議程委員與主席書記開聯席會議、十二時三刻至一時三刻、華委員團公宴全體委員、晚八時半至九時三刻、夏普·赫博士演講、

促起其理智同情、太平洋國際學會、必能爲更有疑、而傳布科學的智識、在各國有思想之人民間、希望之將來、確立其基礎也、

此外致賀電於該會者、有美總統胡佛、英首相麥克唐納、新西蘭首相福勃斯、日首相若槻、加拿大首相裴乃德、澳大利共和國首相、及國際勞工局等、

⊙救濟災民消息

▲華洋義振會振災工作

▲清江方面 該會昨得清江分會來電、謂淸江一帶水災、以洪澤湖邊最爲慘苦、擬在泗陽縣散放麵粉、已於十九日起、着手調查、即日實行散放、

▲阜寗方面 鹽城分會來函、組織阜寗分會、業已着手進行、各地急振 已經散放、而目前最要者、在於爲災民設法善後、現災民多數將歸家、歸家不難、然衣食住三者、均無辦法、非但離免凍餒、且災民房屋、大抵墻坍壁倒、屋面茅草被風刮去、實已無可居住、冬令轉届、非經速從事修理不可、修理之費、如何着落、請總會注意救濟、

▲泰州方面 泰州分會、係由當地士紳三十三人組織之、而以縣長爲主席、該校房屋多數撥作收容災民之用、每日須維持四五百人之生命、預計振災工作、當在八個月以上、目下分會工作、除供給災民食糧外、尙兼顧診治疾病掩埋死屍等、並設法使此災民得歸其田舍恢復其工作、合姜縣·東台·兩處、現急需二三萬元、因有許多地方、以缺乏款項、未能着手救濟也、

▲東台方面 東台開辦收容所、係於上月下旬開始、該分會與東台縣長及各救災團體協商、向水災最重之區域、進行工作、各地災民非有相當之救濟、則冬間將有成千成萬災民、壅爲餓莩矣、

▲蕪湖方面 蕪地分會已成立、第一次指撥之一萬元已匯到、振災計劃、亦已決定、即日着手進行、

▲安慶方面 該地組織臨時救災會、暫代該會進行工作、該會已決定撥匯五千元備用、

▲水災書畫劵 該會接中國書畫保存會水災書畫賑濟會來函、謂徵到書畫六百件、分立號數、發行代價劵四百張、每紙三元、每號所得件數不等、均係當代名人作品、價値甚昂茲送上第一號至二百號劵一百張、請予分銷、收款後、由會總給收條、將款從速發振云云、愛好書畫者、請踴躍來會購劵、既得名家作品、又可惠及災黎、眞一舉兩得之事也、

▲朱慶瀾函謝鄞急賑會 國府救濟水災委員會常委朱慶瀾復鄞縣急振各省水災委員會函云、逕啟者、接展台函、並經募湖北水災捐款洋一千八百五十五元六角四分、審紹輪船股票二十二股、整六公債四百元、均經收悉、寄會附款懷吶、恒濟子遠、至深佩仰、除將現款轉撥災區外、所有股票債票、已託鄔志豪先生代爲變價、一俟脫售、再將水單收據、寄請查核、先此復謝、

⊙李鴻章曾孫女 家徵訟案結束

▲析產問題給資和解
▲離婚問題休止訴訟

前淸故相國李鴻章之曾孫女、即李爽芳之女、李木公之姪女李家徵、爲夫張錦江虐待、於本年一月十七日出走、其後委律師裘鏊甚具狀於特區第一法院、先請求其嫡母將其故父遺囑允給之妝奩一萬二千元及存摺六百元返還、其後復訴乃夫虐待、請求離婚、同時張錦江則請求同居、李家徵並因伶仃弱女、獨自在外、生活上發生困難、復具狀於特區第一法院、請求其伯父李木公·及胞兄李家輔·分析故父所遺共有産四分之一、綜上各事、法院俱一一受理、着李之嫡母如數返還妝奩部分、已經初審判決、其要求返還妝奩部分、被告不服、尙在上訴中、離婚部分、亦尙在審理期、析産部分、亦經法院已將共有産新垂慶路咸益里等房屋、假扣押查封、靜候審理、依法裁判、玆悉此案經雙方律師抱悉事寗人、道德·和平·之本旨、極力從中調解、已得雙方當事人之同意、定今日簽字解决一塲紛爭、可告平息、玆將內容分述之、

▲奩資與析産問題 奩資初審判決全部返還、被告李趙氏不服原判、上訴於高等第二分院、經開庭二次、由胡庭長再三勸導、作和平解决、雙方代理律師、本庭上意旨、在外與析産問題、併合調解、經數次週折之結果、訂定條件、爲李家徵所訴返還妝奩及析産等問題、完全放棄、由李木公·李家輔·等名義、給一整數、（數目若干、已商量接近、）雙方簽字後、再向法院請求當庭和解 訴案撤銷、此後李家徵之生活、由其自給、與家屬無關、至其此後與乃夫離婚或重合、或入被求學、家屬概不聞問、惟此次李家徵與伯父胞兄、雙方對簿公庭、感情不無受損、此後在未復情感之前、如相遇見、雙方仍敬長慈幼、此項條約、將於今日簽字實行、

▲同居與離婚問題 自李家徵訴請與夫離婚後、亦曾開庭數次、迄今尙未判決、昨日爲復審之期、經葛肇基律師具狀法院、謂兩造休止訴訟、茲錄其聲請狀於後、狀謂、爲因雙方當事人爲婚姻發生糾紛、均不願一意進行、查照民事訴訟法條例第二百三十一條載明、當事人得合意休止訴訟程序、前項合意、應由兩造以書狀或言詞向受訴法院呈明、第二百三十三條載明、休止訴訟程序之當事人、自呈明休止時起、二個月內、不得續行訴訟、當事人自呈明休止時起、若於六個月內不續行訴訟者、視與撤回其訴或上訴同、觀本案雙方當事人 皆願依照該二條情形辦理、爲特公同合意具狀云云、聞李家徵於析産案了結後、將力謀婚姻上之和平解决、

⊙亞洲文會新屋奠基

字林報云博物院路亞洲文會會所、業屆六十年、風雨飄搖、久謀翻造、（籌捐數年、最近始克實現、業於昨午舉行奠基禮、英總領事白利南親爲奠基、張羣市長及工部局總董麥克那登、法公董局總董、甘格霖總領事、與該會華董事胡適、伍連德等、均蒞塲觀禮、預定明夏可以落成、惟建築及添置設備經費、尙未募足、正在續捐中、

⊙江南塘工局長易人

江南塘工事務所所長薛兆樞、因於前日大風潮中對於搶修淞北海塘工程、不甚得力、爲寶山各界護塘委員會經訴省廳、從建設廳沈廳長親自到寶查勘、呈由省府辭職、遺缺改委駐松江金山嘴海塘工程主任沈寶璋接充、沈氏業於昨日到寶蒞任、

⊙程雲之妻 未開言淚流滿面

▲飽嘗嫁夫滋味
▲雙方同意離婚

日本律師岡本之繙譯華人程雲、向居城內、娶徐姑華女士爲妻、迄已數年 迴怨反目、動輒辱罵兇毆、徐乃一舊式婦女 且未嘗讀書、祗知「毋違夫子」「善事良人」「良人者所仰望而終身也」等古訓、逆來順受 詎程仍不相諒、七月間、竟將其毆傷、徐當時曾投城內法院、請求驗傷、並即挈能男孩程泰出居母家、延請律師具狀第一特區地方法院、要求調解、准彼與程別居、而程則先狀請調解同居、嗣經調解庭傳集雙方一再勸導、卒歸無成、程遂對徐正式提起同居之訴、昨晨、由李謨推事傳審、首由原告程雲陳述、要求判令被告同居之理由、繼訊被告徐姑華、乃徐氏尙未開言、而已雙淚交流、嗚咽不已、於是帶哭帶訴、被原告屢次虐待、及伊上事翁姑善相夫子之經過、謂醫生以原告不宜吃補品、伊則日以乳一盅飼之、乃其仍無情義、一至於斯、倘猶與之同居、必被凌虐而死、伊對於嫁之況味、茲既飽嘗、以後願以十指度日、不作再嫁想矣、李推事遂以有無虐待情事、訊之程雲、而程則堅决聲稱、實未凌虐、並言如着被告仍與同居後、感情或能回復、但被告態度、亦甚沉毅、對於同居、嚴行拒絕「李推事因一方要求同居、一方則絕對不允、縱判決同居、亦難强制執行、遂着原告愼加考慮、斯時被告亦口頭變更控訴之目的 主張離婚、而着原告將伊之衣飾、亦須由伊取去、原告立即表示同意、李推事隨予作成和解筆錄、大致准兩造離異、小孩程泰由原告撫養、被告存於原告處之衣飾、交還被告了案、而一切移交手續 則由法庭委書年爲雙方撮合之老婦衞潘彬媛辦理、以一星期爲限、由該婦將孩抱回程家、而取徐氏之衣飾返、庶雙方當事者不致見面引起衝突、亦可見法官之煞費苦心矣、

⊙汽車肇禍兩起

▲舞女脚 蘇州女子陸秀貞、年二十四歲、係跳舞塲舞女、昨晚七時左右、行經雲南路貴州路附近、被三七七二號卡車撞倒於地、傷左腿甚劇、由捕送仁濟醫院治療、

▲和尙頭 昨晚七時半左右、有僧人一、行經愛多亞路東新橋西首、被一二二一六號汽車撞傷頭部甚重、車送仁濟醫院、勢頗可虞、

⊙虹橋路修理工竣

▲四路汽車下月一日通行

滬西虹橋路係外人越界所築、近因年久失修、路面破壞不堪、今春英工部局擬將該路修理、市府因礙於主權關係、未便允許、後經局再三磋商、始得市府諒解、允其修理原有路面、惟不准開拓及放寬等事情、現已全路修竣、所有經過橋樑、亦已改建完工行駛、該路之滬南公共四路汽車、定於下月一日照常通車云、

⊙本市賽璐珞同業之聯合

賽璐珞製造、爲我國晚近開始之事業、本市設廠經營者、已有多家、聞其經營宗旨、均以挽回利權及抵制外貨起見、故各就其專門學識、分別經營 按自各廠設立以來、製造之精良、產額之豐富、行銷之普遍 頗有驅外貨而代之勢、挽回利權、誠已不少、目下該同業等、有鑒於曩日之橫行、激於義憤、急起聯合同業、羣策羣力、本團結一致之精神、以期達到永遠對日經濟絕交之目的、爰有聯合會之發起、本月十八日、由該業上海賽璐珞製造廠·中國兵工公司·國光人造象牙廠·大中國化工社·大中華賽璐珞製造廠·等、集會於南京路大陸里、議定簡章、成立同業聯合會、定名爲上海市賽璐珞製造業同業聯合會、聞已函請各機關備案云、

⊙厚生紗廠賬册查封後

▲職員正式起訴
▲迅請法院徹查

厚生滋記紗廠職員要求紅賬、經代表延蔣保釐律師狀請上海一特區地方法院查封賬册、由簡易民庭批准、派推事何瑾於前十九日上午往該廠批發所查封共三十九本、茲悉賬册被封後、代表蔣仲和等仍延蔣保釐律師撰狀正式起訴、並迅行澈查賬目、以期明瞭眞相、

⊙英使由京乘飛機抵滬

字林報云英公使藍浦森昨日（二十）下午自寗乘飛機抵滬暫寓英總領事白利南家

⊙漢渝間飛航消息

上海郵局消息、自本月二十一日起、漢口重慶間開辦航空郵遞、往來均在沙市宜昌及萬縣三處停落、每逢星期三及星期六、由漢口西上、星期四及星期日、由重慶東下、凡由上海寄往沙市宜昌萬縣及重慶之航空郵件 其寄例應於尋常郵費外、按每重二十公分或其零數、加收三角、又據上海郵局消息、滬漢航空綫飛機之到達及開離上海時刻、自本月二十日起、實行如左、西上機、上午八時正飛離上海、東下機、下午三時零五分到達上海、

⊙市商會招募童子軍成績

市商會童子軍團（中國童子軍第五十團）之第三屆招募新團員、已於前晚（二十日）停止報名、計由正式商號介紹各青年商人、依法報名、及填具測驗表者有四百餘人、現正分別審查、一俟評定後、將於二十五日（星期日）舉行口試及體格檢驗云、

⊙中央銀行檢查報告

▲第一百零五次

中央銀行發行準備第一百零五次檢查報告云、本會依據中央銀行條例第十五條之規定、對於本行發行兌換劵準備金、預檢查之責、茲於民國二十年十月二十日、在本行發行局、舉行第一百零五次檢查 用將檢查結果、公告如左、（甲）兌換劵發行總額銀元三千九百六十九萬九千六百八十七元、內計銀元劵三千六百八十三萬一千二百二十五元、輔幣劵二百八十六萬八千四百六十二元 兌換劵準備金總額三千九百六十九萬九千六百八十七元、內計現金準備、銀元二千五百七十二萬八千五百九十一元、是項現金準備、計存本行發行庫一千八百二十萬零八千八百五十七元、存各埠分支行三百九十四萬三千二百九十一元、存同業三百五十七萬六千四百四十三元、保證準備 折合銀元一千三百九十六萬一千零九十六元、（乙）關金兌換劵發行總額一百萬元、關金兌換劵準備金總額一百萬元、是項準備金、內計美金四十萬元、存本埠同業、以定價四〇合關金如上數、照中央銀行兌換劵章程第二條 現金準備百分之六十、保證準備百分之四十、此次檢查結果、現金超過六十分之數、保證不及四十分之數、核與定章相符、特此報告、中華民國二十年十月二十日、中央銀行監事會主席李馥蓀、監事王敬禮·貝淞孫·葉瀏卿·虞洽卿·林康侯·徐寄廎、

每逢秋冬之季 常用十六歲

小姑娘

得以保持其天然之處女美增加皮膚之滋潤而使滑柔改變容貌之醜點而成妍麗
分裝小瓶兩種
上海四馬路 中西大藥房發行

◉后大椿與援僑捐欵案續訊

▲六區黨部續呈舉發　▲后與前職員之申辯

抗日救國會常務委員后大椿爲援僑捐欵五百元、被人舉發、並經一區黨部·五區黨部六區黨部·等同時具呈中央彈劾、玆六區黨部昨又續呈中央舉發、玆錄於下、

▲六區黨部續呈　爲公后大椿侵吞援僑捐欵一案、續搜情形呈報、遐賦滅跡徹懲、愈足暴露其陰狠奸惡之心理、僞特續呈彩印照片、仰祈迅予撤職、並飭法院提起公訴、盡法嚴懲事、竊屬會檢舉后大椿假藉反日援僑委員會名義、侵佔商務印書館捐助救濟僑胞捐欵五百元一案、經過情形、並由原告發人本會執行委員馮一先檢集證據、具呈鈞會、請求嚴懲各在案、際此抗日工作緊張之時、本案舉發後、全滬各界、羣情憤激、一致主張嚴懲、以昭炯戒、該后大椿果尚稍具良知、應即束身歸案、靜候黨紀法紀制裁、以謝國人、乃竟情知案重罪深、敢遐賦滅跡遂其陰狠奸惡、希圖反噬、突於十月二十日清晨、秘密携欵五百元、向商務印書館總經理王雲五君面商、如數交還、收回臨時收據、跡其用心、不言而喩、屬會得悉奸謀、立即派員持函追蹤前往、當由王雲五詳述后大椿募欵還欵經過、並即正式函證明、查此次萬鮮慘案發生、舉國民衆、悲憤填膺、國內各界、奔走籌捐、雖一錢一粟之微、亦望樂於輸將、濟此危難、而七月下旬、正胞僑食宿兩無、哀啼乞命之日、此五百元之巨欵、實爲若干僑胞之生命所繫、此若干僑胞之生命、倖逃倭奴之毒手、虎口餘生、已可得救、而終不得救、或竟流爲餓莩以死、其誰死之、實后大椿侵吞救濟僑胞捐欵以死之、所謂殺人不見血者、后大椿之居心陰狠奸惡、有甚於國仇之倭奴、置國人悲號於不聞、置僑胞生命於不恤、更不知何者爲國法、何者爲黨紀、喪滅理性、毀絕人道、本案反日援僑會、已於九月二十四日結束、后大椿之罪狀、亦早於十月十二日舉發、此盡人皆知之事實、仍思偷天換日、掩耳盜鈴、於七月二十三日、募得此欵、七月二十四日、商務書館取明帳籍、今於本案舉發後之十月二十日、悄商歸還、中經九十日之長期、尙欲掩飾事實眞相、湮沒犯罪證據、欺人乎、欺天乎、法律固有明文、罪刑已無可逭、其惡智實人所不及、其鄙愚亦人所難能、(倘任其奸謀得售、惡計竟行、則尙有何天理、有何國法更何有黨紀、而未來之被殘害陰損者、更不知伊於胡底、恭誦總理革命須先革心之遺訓、所以昭示於同志、至深且切、搖革心而言革命、無異於盜跖之言仁義、一馬足以害羣、一人亦足以僨黨、此番抗日救國運動、中國人之損失幾何、奸商之懲處甚衆、所以能使羣衆受犧牲而心甘、受懲戒而翕服者、厥由於人心之愛國、亦由於黨義黨德之感召、果能整飭黨內、自能信孚黨外、己不正而能正人者、未之有也、與其人正之而隳黨的威信、孰若己正之以振黨的綱紀、爲愛護黨國計、爲加緊抗日救國工作計、爲深切民衆信仰計、(爲特將續搜彩印檢呈、仰祈鈞會察核併案、迅將后大椿撤職永遠開除黨籍、並飭法院提起公訴、盡法嚴懲、以昭炯戒而維黨紀、臨呈不勝惶悚待命之至、謹呈中央執行委員會、上海特別市第六區黨部常務委員馮憲成、中華民國二十年十月二十一日、附呈商務印書館覆函影印照片一張、上海反日援僑會收到救濟會公告二則、(又補呈影片照片三張、商務印書館證明原函「總字第七七八號」敬覆者、奉本日大函、敬悉查前反日援僑會向敝館募捐援僑救濟金五百元(係由后大椿君經募、於七月二十三日付出、嗣據后君來言、因該會改組、經欵未曾動用、業於今晨如數交還、承詢奉復、此致第六區黨部執行委員會、商務印書館謹啓、二十年十月二十日、

▲二區黨部呈文　二區黨部呈市黨部文云、呈爲呈請迅賜徹查、以明眞相、而維黨紀事、頃接本市抗日救國民衆公啓傳單一紙、內述「本市抗日救國會常務委員后大椿、於前在各界反日援僑委員會常務委員兼檢察科主任任內(以詐欺手段、假借反日援僑會名義、向商務印書館總經理王雲五君募欵、王君慨允捐助大洋五百元、后大椿即於七月二十四日、派檢察科幹事王永良、赴該館盡卒具領、后即全數侵佔、飽入私囊、事爲抗日救國會秘書處所悉、認爲破壞抗日救國工作、有關全體名譽、特提出檢舉、并檢齊證據、呈向中央彈劾等語、茲詳列該項事件之經過、及所搜集之證據、本會竊悉之餘、駭怪莫名、查當此外侮日亟、國難臨頭之際、凡屬國民、應如何各恪天職、努力於救國之工作、豈容假借名義、歛財肥私、該項傳單所稱各節、如果屬實、則被檢舉者之喪心病狂、直黨蠹工賊之不若、吾人應共棄之、惟查事雖有因、眞相究屬如何、應請鈞會迅賜徹查、以維黨紀、是否有當、理合具文呈請鑒核施行、謹呈中國國民黨上海特別市執行委員會、第二區執行委員會、

▲后大椿通啓　通啓者、近有馮一先等、盧揚事實、揑詞向中央黨部呈控、并散發傳單、誣稱大椿于前各界反日援僑委員會檢察科任內、向商務印書館勸募五百元、未經報解、指爲恣圖侵佔一節、除將經過事實、具呈黨部聲辯、請求秉公徹查、以明眞相而正是非、深恐該項流言淆亂社會之視聽、謹將經過事實、瀝陳如左、反日援僑會成立之初、會議決由各委員募集捐欵、大椿爲委員之一、有勸募之義務、當向商務印書館總經理王雲五先生募得捐洋五百元、曾經報告常務委員王曉籟·王延松·陸京士·諸先生·時援僑會正式收據、尙未印就、會中一切工作、需欵進行、故擬先將此項募金收來存墊、該會中先出具臨時收據、當時王延松先生主張、不必用臨時收據、免增手續、大椿時任檢察科主任、感於會中經費拮据、工作進行困難、當商得其他常務委員之同意、將此欵先行撥用、即由大椿個人、出具臨時收據、並附函聲明、將來調換正式收據、派幹事王永良君、前往商務、將該欵收來、交檢察科應用、(有檢察科收欵賬目可證)、原擬俟會中正式收據印就後、再將此欵補賬、迺以反日會主席虞洽卿先生未在募捐正式收據上蓋印、而不能應用、及反日援僑會經濟委員會成立、本可將此欵移送該委員會、無如反日援僑會、因經濟拮据、不能償還、檢察科借墊、遂致遷延、此該欵五百元始終留科墊用之經過、逮九月中、檢察科改組爲偵察科、大椿仍被任爲主任、屬於九月二十二日、以日本侵我東省、援僑會改組爲抗日救國會、該會之偵察部、即接辦前援僑委員會偵察科事務、該欵究竟墊用若干、留存若干、當在移交卷內載明、不難查核、自是以後、該欵即作偵察部墊欵之用、迨十月十九日、有人走告、不諒大椿者、已檢有舞弊證據、向中央檢舉等語、細察之下、所謂舞弊證據者、即指此五百元而言、不禁失笑、蓋此欵固在偵察部、今既遭藉口、遂往偵察部查詢、據該部主任王昌源君答稱、前檢察科墊付之欵、業於十月四日、向援僑會領還、商務捐欵、已無殘缺、大椿當以事前已向商務當局說明、此種捐欵因無正式收據、其他委員未能着手勸募、不能獨捐商務、將來此欵仍擬歸還、現在既經領還無缺、當然趕緊送還該館、以踐前言、嗣該欵即經大椿向抗日會偵察部領出、如數送還商務印書館收受矣、此次馮一先抹煞事實、含血噴人、大概以馮某與大椿在商務在黨部、皆爲同事、平日在事論事意見相左、而遂不料其存心惡毒、竟挾嫌出此下策、希圖以莫須有罪名、陷害大椿、而快其私衷、一至於斯、至若大椿任黃埠校與黨部、亦援以爲攻擊之具、更可見其居心所在也、恕不加辯、大椿服務工會黨部、歷有年數、公私權義、分別嚴明、尤以財欵出入、關係人格、不敢稍事苟且、凡此皆爲公衆所審知、(惟服務公衆團體、嫌怨在所難免、況大椿秉性梗直、嫉惡如仇、往往以是開罪於人、然終不料人之不諒、竟有以卑鄙手段、報直言之怨、如斯其甚者、言念及此、得不寒心、今無端受毀、雖是非終必大白、然加毀者正無所不用其手段、深恐淆亂聽聞、因敢將事實縷述如上、幸社會人士垂察焉、此啓、后大椿、十月廿一日、

▲前職員呈文　國民社云、前反日援僑委員會檢察科職員·陳勳·劉建奇·羅德明·王晉五·胡宗楨·葉惠勳·陸錫森·趙作彥·蔡延蓀·張壽松·顧繁生·周子美·等十二人、昨將本案事實經過情形、呈報抗日救國會執委會云、呈爲呈報前反日援僑會檢察科、向商務印書館捐募救濟金五百元事實經過詳情、并聲明決非前主任后大椿希圖侵吞、仰祈察核、以闢冤誣事、竊查前反日援僑會檢察科、於本年七月二十三日開始辦公、彼時成立伊始、在在須欵、會方因無欵可撥、適后前主任、向商務印書館王雲五先生處捐募救濟金大洋五百元來會、前檢察科乃與之借用、并聲明此欵係屬暫借性質、俟正式收據印就發給後、此欵仍撥歸委員會接後、此事匪特職員等均皆知悉、即委員中亦頗有知其底蘊者、前檢察科當於七月二十四日推派幹事王永良同志、前往商務印書館、將五百元如數領到、後因正式收據、有委員不願蓋印關係、無從撥發、而前檢察科經費、領取不得湊手、權用此欵挹注墊用、(例如各區處領支經過會計處所發欵額墊用事實有各區處領欵收據之日期、與撥欵之日期、可以相互對照、)迄至九月二十日前、檢察科結束之時、當欠領經費銀二百餘元、始於十月四日由會方發付、又因偵察部需欵、遂移歸偵察部、以備臨時急需墊用、該欵始終存放前檢察科、現偵察部總幹事陳勳處、迨至本月二十日、始由后前主任、將該五百元索去、因無反日援僑會正式收據、加之救濟金募集期已截止、遂仍將該欵五百元、退還商務印書館交王雲五先生親收、不意外間謠言蜂起、有用上海市抗日救國民衆名義刊發傳單、(又用馮一先名義於報端發表、謂后前主任有侵吞該項捐欵情事、殊屬駭人聽聞、查該欵捐募經過、職員等頗知底蘊、豈能任人妄加后主任以寃誣之詞、茲縷陳事實、并敢證明、后前主任決無侵吞捐欵情事、併檢同傳單及剪報、呈請鈞會鑒核、主持公道、(下略)

◉民力週刊出版預告

民力週刊是討論社會問題、介紹一般常識、并登載文藝作品、材料豐富、興味最濃的一種讀物、由鄔翰芳先生主編、創刊號定於本月廿四號出版、作家多海上名流、尤多抗日救國文字、要目如吳經熊的民力培養之方法、李登輝之國難聲中國人應有之態度、夏晉麟之怎樣解決東北問題、朱興元之中國對日經濟絕交的研究、鄔翰芳之日人佔領中的東三省地理面面觀、屈用中之世界一瞥、秋星之日本鐵蹄下的台灣現狀、少英之浩劫話四庫、以及名小說家姚蘇鳳之猶太姑娘、名畫家俞劍華之雁蕩寫生記、女詩人陳小翠之太陽斜時、均爲不可多得之作品、該刊每份售銅元七枚、歡迎預定、每年大洋一元四角、發行所在法租界環龍路一百六十號、

◉大成劇社助賑善舉

七浦路大成劇社、上月假座天蟾舞臺演劇籌賑、經該社尤菊蓀·蔡瑞昌·馮耀永·尤榮伯·林永華·丁士泉·陸受之·諸君、熱烈推銷劇券、成績頗有可觀、除開支外、淨餘洋四千四百餘元、分送國民政府救濟水災委員會一千五百元、江蘇水災義振會一千五百元、無錫水災義振會一千四百元、以上諸欵、業已悉數送出、匯解災區散放、

◉華新公司減價訊

本市南京路中之華新公司、爲滬上新裝飾品大商店、聘請專門技師、精製秋冬兩季時樣大衣、新頴美觀、茲該公司擇於本月二十二日起、舉行四週紀念大減價二星期、並有高尙贈品可得云、

◉救國經濟襪之新發明

莫之錄、創設天貞物織社、改用國產原料、最近發明之救國經濟襪、深得愛國同胞贊美、因此襪染色雅觀、襪身細結、經濟耐用、今已開始發售、總經理處、上海南京路南洋襪廠、及各大公司、各商店、外埠函購、可向總經理處接洽、

◉蓬萊照相館廉價

小西門蓬萊照相館、素以美術照相著名、自雙十節起減價一月以來、營業頗盛、該館在滬南區獨創一格、專究光線修工、務使出品盡藝術化、

◉中文打字機及旅行枕發明暢銷

工業家俞斌祺、於去年發明最新式之中文打字機、經國民政府批准製造專利後、悉心研究、大有成效、一切機件完全採用國產、如鋼字及象皮桶等、爲最後研究成功、該機設備完美、經久耐用、故各界樂於採購、近又發明旅行枕発、(即鋼製伸縮枕発)又得政府專利、該枕発以純鋼爲柱、團壓力三百斤、電鍍、色白美觀、能作坐躺枕、乘船者有此、可不致頭暈目眩、能高升下降、搖動自然、要平則平、不用時摺之、闊僅五寸、長八寸、厚半寸、罟於衣袋中、如四十枚之銅元、該項出品、聞已與貴州路一四一號許世英·張子廉·趙守鉅·項康元·李維城·君等所設之中國物產貿易公司合作、並定該處爲總發行所、該公司完全提倡國產貨品、在此抵制時期、歡迎各界調查參觀云、

敬告讀者通訊諸君

本欄讀者通訊、向以求學、職業、婚姻三項問題爲限、自日本侵掠東北問題發生、來訊商量怎樣解決東北問題、怎樣應付日本的暴行、每天必有幾十通、這是同胞愛國心熱烈的表現、吾們所萬分感佩的、今與諸君約、諸君既暫置求學、職業、婚姻等個人問題、而急欲研究救國方法、則請就下列幾個問題、發表意見、

㈠吾國對於國際聯盟、究該采取何種主張、最爲適合、

㈡怎樣纔是抵制日貨切實有效方法、(專就一業或一地說、亦可、)怎樣纔能推廣、怎樣纔能持久、

㈢義勇軍的訓練、

㈣怎樣纔使全國人心團結一致對外、

每個答案、至多以一千字爲限、少說空話、專提方法、本報當視本欄容量、擇優披露、公開討論、如贊同他人所提方法、亦請聲明、仍請開明姓名、性別、年齡、職業或求學處所、籍貫、附貼通訊印花、並相當數量之郵票、庶不及登報公表者、函覆知悉、至關於求學、職業、婚姻三項問題、仍照向章辦理、敬啓、

通訊印花

通信時貼此印花並附相當之郵票

◉天氣報告

徐家匯天文臺昨日下午四時三十分氣象預報云、揚子流域及沿海一帶、天晴而冷、黃海東海之上、風勢頗强、來自西北方至東北方不等、台灣海峽風勢强烈、甘姆之西、又有颶風將向西北西方進行、其中心於上午六時許進至距北緯十一度東經一百四十度交點一百二十哩以內、又昨日下午三時前二十四小時內本埠氣溫最高七二·〇、最低五〇·七、去年同日最高七一·九、最低四八·三、

來函

編輯先生大鑒　逕啓者、貴報昨載有馮一先檢發后大椿一事、涉有鄙人之處、深恐各界誤會、爲特聲明如另紙、希刋登爲荷、此請撰安、鄙人王永良、十月二十一日、附聲明一紙「王永良之聲明」㈠關於商務印書館付欵憑單、由鄙人簽收一節、因后大椿君與鄙人爲同事、渠以事忙、交鄙人收據一紙、致王雲五君信一封、囑代向商務書館收來、在商務印書館付欵之手續、代收者亦須簽名、鄙人僅爲代收轉交檢察科后君之手、至其他情節、諒后君當有聲明、鄙人非但不知、且完全無關、㈡關於領取生活費領條之事實、查檢察科幹事、計有王永良張耀明·榮玉堂·等九人、幹事領取生活費、一律皆出具此種領條、與本案絕無關係、

逕啓者、閱十月二十一日貴報本埠新聞欄、載莊純甫控任振南詐財案一則、中有錢雨民爲敝律師跑街等語、查敝律師事務所除錢雨民外、向未僱用跑街、該錢雨民與敝律師更無一面之識、誠恐各界誤會、相應函請貴報即予更正爲荷、此致申報主筆先生　律師費席珍、十月廿一日、

申報緊要分類廣告

聘請

招請織布工程師

茲有某大紡織廠新加織布工場計備布機五百隻專織各種布機一切事務擬招請工程師一人負責管理該廠織布現在日本紗廠及熟手機管理員數人最好現任日本紗廠中國管理人員應當抗日之際不願在日本紗廠服務者如荷有意者請將履歷詳細寄至本報第三百九十號信箱不合者恕不函覆

徵求

◉建豐表弟鑒　舅母在滬病危切望你來一見　張林敬　現住上海英租界麥根路中世德里九百另八號

尋人　茲者徐阿鳳女性年念二歲寧波人身穿醬紅色自由布短衫元色華絲葛馬甲於國歷十月十五日上午五時走出隨抱女孩去手飾衣物等件如有知其下落送到者謝洋卅元通信者謝洋十元決無食言　城內鬆鬆路四百四十六號王奉富謹啓

▲**上海有蛋廠兩所出租**　今有蛋廠一所打蛋機器俱全並有製造冰蛋機器每日可做冰蛋十噸又有蛋廠一所製造冰蛋機器亦極完備廠基餘地甚多可作建築打蛋房屋之用如有志經營冰蛋事業而欲租賃者請投函上海郵政局信箱第一六三三號汪轉

報送一年　請將此紙剪下並郵票七分寄至上海北山西路華文滬報館收除奉上內容豐富之滬報兩份外尚有十七週年贈報一大張與觸目驚心之抗日畫報

教育

贈生利指南　無業者得之可以生利有業者得之可作副業本社經售易學易能之生利工業上海郵箱一九〇二號民利工業社即贈

速成免費函授　本校成立已十五年茲招新聞公文商業等科速成班學生百名祇收講義費函索詳章附郵三分上海霞飛路求是函授學校啓

世界魔術學院　徵求免費函授學員詳章函索即寄並不秘密附郵二分　院址蘇州蕭家巷　萬國魔術會院長吳恩洪

函授肖像畫　藝術社會需用甚大本院公開函授不論資質以之謀生收益尤大短期內成功令人驚奇附郵四分章程函索即寄　中國肖像畫學院啓

精教工藝　本會教授肥皂化粧品等各種小工藝均完全成功保證學會聘有工程師詳細指導附郵函索章程　中華工藝研究會

遺失

贈授針灸　本社現擬徵求各地同志共同研究針灸術學　中國針灸學研究社

家庭職業　本社研究針灸學的治病無論何病均有特效學習甚易無論男女皆可學習附郵一分即寄章程　江蘇無錫中國針灸學研究社

●漢口四官殿同盛號遺失滙票作廢　敝號向永安莊做來滙票一紙寄與申莊國民商業公司頭寸五十七號向天津路一信誠號兌洋一千五百兩八月十七日期十一日交航空郵寄申因途中飛機失事將該票遺失若後發現作爲無效特登申報漢口武漢日報聲明

遺失棧單聲明　十支松社牌紗棧單一紙第三六七八號計紗五件在三友社遺失後無論中外人等拾得概作廢紙已向該社掛失特登申報新民報三聲明

◉**支票遺失聲明作廢**　敝號於昨日遺失中國墾業銀行支票一紙第二〇〇〇十一號七月期洋二百元已向該行掛失如有人拾得概作無效　培林泰號啓

◉**遺失聲明**　敝記有洋二百五十元於民國十八年　月　日存放盤街耕里柳菊記取有摺據業經遺失日後如有他人拾得概作無效　盛記啓

◉**遺失圖章聲明作廢**　啓者鄙人原有張國政印四字篆文方形牙章遺失以後一切契約票據概不憑信已另刻特此聲明作廢　張國政啓　甲B6483

◉**遺失聲明**　一九八二號正票一紙計洋一千元此票於十月十八日期莊上海第二莊遺失除向該莊止付外特再登報聲明如有人拾得作爲廢紙此佈　鹿記啓　甲B2595

◉**大同轉運公司遺失提單聲明**　十月九號在途遺失太古二十七號提單一紙由北京輪裝來膠鋁二十件除向太古掛失外特登申新兩報聲明及棧房止出貨等拾去概作廢紙　甲B2592

遺失圖章　今遺失長方形隸書鄭倫字樣石章一枚係鄭倫在上海浙江興業銀行特別儲蓄存欵第G8788-8791號1/98除向該行掛失另換新印鑑外特此聲明作廢　鄭倫啓　甲B

◉**卜兆祺遺失溧陽蔚康順記莊合同聲明**　民國十八年十月溧陽蔚康順記莊合同一紙遺失特此聲明作廢　卜兆祺啓　乙B6448

遺失股票啓事　敝有寧波通利源打油公司股票第八號股十二股遺失除向該公司掛失補給外特登報聲明如有中外人等拾得作爲廢紙

◉**遺失提單**　今有招商局江新輪第四號提單一紙遺失除向招商局掛失外特登申新字林報聲明作廢

聲明

◉**離婚聲明**　茲因許榮寶與葛金鳳自約婚嫁已有八年生一女名阿弟今因意見不合自願離異男婚女嫁各聽自由不相干涉特此登報聲明　許榮寶　葛金鳳啓

止咳—實驗止咳療肺藥　咳嗽久不止一切肺癆咳嗽服之即止每瓶五角

天然治瘋草一千元

中國南洋兄弟烟草股份有限公司公告

本公司業經股東會依法議決將資本總額減爲一千一百廿五萬元除通知外特此公告

民國二十年十月二十日　B6418

啓事

◉**協隆公司啓事**　潘循之君已於念年十月十七日將全份股份拆出自即日起與本公司完全脫離關係以後潘君所欠人及人欠潘君之欵概與本公司無涉特此聲明

◉**潘循之啓事**　敝所有協隆公司之股份已於念年十月十七日拆出凡該公司所有賬目盈虧概與敝人無涉以後該公司一切來往特此登報聲明

◉**亨太號啓事**　今願將亨太煙紙號股欵退出當時有君立退股據以後亨太號一切賬目與本人無涉特此登報聲明

◉**聲告北平王賡颺君二格有子速來江西遂川**

其他

上海公墓

馬寶治痴

天寶齋啓

隴海鐵路行車時刻表

中華民國二十年十月十日實行

第一次特快車

站名	時刻
徐州府	八點十分開
銅山縣	八點十九分開
黃口	九點廿八分開
商邱縣	十二點廿四分開
柳河	十三點卅一分開
開封	十六點五十二分開
鄭州南站	十九點十一分開
鄭州北站	不停
汜水	廿點四十三分開
鞏縣	廿一點廿五分開
洛陽東站	廿三點四十二分開
洛陽西站	廿三點五十三分開
新安縣	一點三十二分開
澠池	三點四十一分開
陝州	六點五十分到

第十一次客貨車

站名	時刻
大浦	七點五十分開
新浦	八點三十分開
海州	九點十二分開
徐州府	十七點廿七分開
銅山縣	十七點三十五分到

第十三次客貨車

站名	時刻
徐州府	十點三十五分開
銅山縣	十點五十三分開
黃口	十二點十四分開
商邱縣	十六點〇三分開
柳河	十七點十五分開
開封	廿一點十六分開
鄭州南站	廿三點四十八分開
鄭州北站	廿三點五十五分到

第十五次客貨車

站名	時刻
開封	八點十分開
鄭州南站	十點四十三分開
鄭州北站	十一點〇三分開
汜水	十三點〇一分開
鞏縣	十四點〇四分開
洛陽東站	十七點三十五分開
洛陽西站	十七點四十五分到

第十七次客貨車

站名	時刻
洛陽東站	八點二十分開
洛陽西站	八點三十一分開
新安縣	十點十一分開
澠池	十二點二十三分開
陝州	十五點二十分到

第十九次客貨車

站名	時刻
陝州	十五點五十三分開
靈寶	十六點五十五分到

第二次特快車

站名	時刻
陝州	〇點〇五分開
澠池	三點二十三分開
新安縣	五點〇〇分開
洛陽西站	六點〇九分開
洛陽東站	六點三十五分開
鞏縣	八點〇六分開
汜水	八點四十二分開
鄭州北站	不停
鄭州南站	十點〇二分開
開封	十二點十五分開
柳河	十五點〇五分開
商邱縣	十六點十七分開
黃口	十八點五十一分開
銅山縣	廿點〇〇分開
徐州府	廿點〇五分到

第十二次客貨車

站名	時刻
銅山縣	八點三十分開
徐州府	八點五十五分開
海州	十七點二十五分開
新浦	十七點五十二分開
大浦	十八點十五分到

第十四次客貨車

站名	時刻
鄭州北站	六點三十分開
鄭州南站	七點〇六分開
開封	九點五十八分開
柳河	十三點四十分開
商邱縣	十五點三十分開
黃口	十九點二十四分開
銅山縣	廿點五十分開
徐州府	廿點五十五分到

第十六次客貨車

站名	時刻
洛陽西站	八點十分開
洛陽東站	八點四十九分開
鞏縣	十二點〇〇分開
汜水	十三點十二分開
鄭州北站	十四點五十九分開
鄭州南站	十五點二十分開
開封	十八點〇〇分到

第十八次客貨車

站名	時刻
陝州	九點十分開
澠池	十二點四十分開
新安縣	十四點十二分開
洛陽西站	十五點三十七分開
洛陽東站	十五點四十五分到

第二十次客貨車

站名	時刻
靈寶	十三點三十五分開
陝州	十八點三十五分到

Viriline & Fertiline　妃娣靈與威銳靈

德國最新發明男女分服還童聖藥

健補强盜返還轉爲腦血身飼老少弱强

注意　眞正老牌明星花露香水

品精價廉盡人皆知近有冒牌欺朦顧客購者務請認明瓶頸金色錫紙印有凸凹花紋及中西大藥房等樣如上所示庶不致悞

上海中西大藥房謹啓

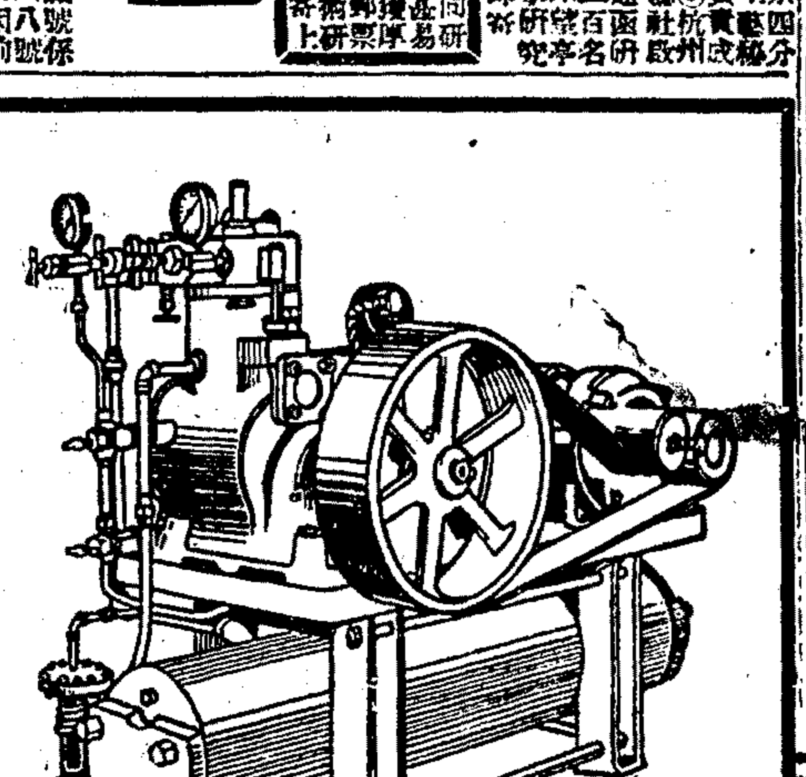

製冰機器

卡蓬台整個製冰機

小冰廠最爲適用

大小各種無不俱備

請將所需情節見告以便代爲預算價目選配適合之機器

愼昌洋行　上海及各外埠

申報本埠分類廣告

拍賣

通孚洋行 禮拜四拍賣 舊木器
准於國曆念二日上午十時在江西路三百四十號本行內拍賣法國大菜間式房間式西門子床謀得利留聲機天津地毯磁浴缸鋼板洋琴寫字台椅書櫥花綳榻床大椅等另物不計此佈 D433

利記生洋行 禮拜四拍賣
准於二十二日上午十時半在圓明園路一號內樓上拍賣寫字檯椅大銀箱打字機二只吊風扇紅木方檯樣子檯十餘只櫥寫字架電燈等另物不計此佈 D432

利記生洋行 禮拜四拍賣
准於二十二日下午二時半在浦東陸茂碼頭拍賣消漬荳油三十二桶拍後當付定銀限當日出清此佈 D431

瑞和洋行 禮拜四拍賣
奉英海軍事務所諭 賣拍海軍部貯藏貨物
准於廿二日下午二點半鐘在本行拍賣開列各貨
練條(三寸半)一尺長一根 二十練條(三寸半)五尺長四根 三十
練條(二寸)六十尺長二根 十練條(三寸)七十尺長三十四根 五
練條(三寸半)一尺長一根 鋼絲繩 一百二十尺約 20 FMS
二根(以上各貨現存於楊樹浦瑞熔廠內) 鐵錨 八只(在浦東瑞熔廠內) 2-15/16" X 12 2/1 FMS.
條 約七十五尺三十四根「新」 鐵錨 一卸次 15/16" 八只「新」 2-15/16 八只「新」(一卸次
舊浮筒 一只(以上各貨現存於浦東祥生廠內) 注意各新貨之能適用與否本行概不負責 拍賣者請至本行接洽可也 D422

魯意師摩洋行
始創自同治十三年即英一千八百七十四年

魯意師摩洋行 禮拜五拍賣 大宗男女外國衣服
准于廿三號上午九時半在本行後間拍賣各種衣服以及床几櫈鏡銅磁料器書籍另物不計此佈 魯意師摩洋行啟

瑞和洋行 禮拜五拍賣
新式留聲機及唱片 天津織算賬機 打字機 絨地毯縫衣機 火爐 皮大衣 缸
准於廿三日上午十點鐘在本行樓上拍賣片沙法大菜檯椅寫字檯書樓椅算賬機打字機天津織絨地毯縫衣機電燈風扇鏡框古董架火爐掛鐘布花瓶大櫥梳妝檯五斗櫥銅床小鐵床鋼床磁器皮大衣女衣毛皮衣及磁缸男女衣服及外國書等另物不計又汽車一部此間

利和行 禮拜五拍賣
本月念三日下午二時半在寧波路九號四川路口本行拍賣 新大菜間 花地毯 大小書樹餘十餘條 銀箱銀器 私式寫字檯 條藤椅 留聲機 電風扇 電燈 大菜間 紅木銀器 美麗屏風 櫥 床 大法式 磁式鐵床 漆衣櫥 房間 柏林鋼琴 合 克納(?) 亞克西班名琴 麻衣櫥領帶機器脚踏車等

魯意師摩洋行
始創自同治十三年即英一千八百七十四年

魯意師摩洋行 禮拜六拍賣
准于廿四號上午九時半在本行前間拍賣一應大宗木器 巴西貓 小彈子檯 留聲機 脚踏車 鳥槍 男女皮外國大衣 打字機 房間色 大菜檯椅書樓色梳妝檯 五斗櫥以及鋼磁料器書籍另物不計此佈 D488

遺失

遺失換股收據聲明作廢
今由途中遺失冠生園第八十五號股款收據一張計二股現已往該公司掛失如有人拾得一概作廢特此登報新民三報聲明 陳壽豐啟 甲E1671

▲招收英文學徒
某商號招收英文學徒要熟習打字年十六至念歲人品聰明中西文學俱佳者請親筆書函投大陸報館轉信如有志願者自來面洽 甲E1612

▲招尋失狗
十月十九日上午十一時在東興路林家花園附近走失德國種小黃犬一頭毛作深灰色年齡四月如有人捕得送至東興路林家花園當酬洋十元決不食言 中華美大煤油公司宿舍六號 甲E3110

徵求

▲欲學開汽車者鑒 西人汽車尤心
專門學校授駕駛汽車並包領執照學費特別減價在本校畢業者已有五百餘人如有志此業者請臨接洽地址法租界格羅希路一百廿五號弄內第十二號 電話三四一九五 甲E1678

派克牛奶 純潔新鮮滋養最富
炎夏已逝金風拂面當此已涼未寒正諸君滋養身體之時請速定飲 華租兩界按時派送 餘額無多定飲從速
地址江灣路 電話江灣念五四〇二
代定處江西路怡德洋行徐君 電話一一〇〇五四

生生牛奶公司 大西路七五一
電話二七四八六 南京路三友實業社 定貨部亦可代定 上午下午兩次分送 閘北南市一律可送
▲冬令將屆，□急宜滋補。▲與其藥補，□不如食補。▲食物之中，□牛奶最補。

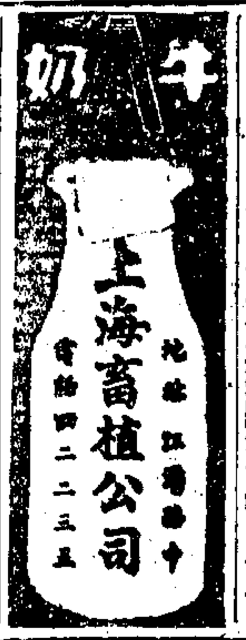

自由農場 A字 消毒牛奶
康腦脫路一六八 電話西四三〇 華界照送

羅柏記
我們要叫菜。不知那裏好。我說。羅柏記的又衛生又道地。好價錢。巧妙。請君嘗嘗好味道。公道十元至念元廣告菜。八元四品盆。四熱炒。四大菜。更佳。吉利。自由。鳳凰鷄。元寶。富貴。湯。神仙。水菜。點心。便宜菜隨客選叫。兩鴨道。又有五元
在北城橋北興里二弄 電話九六五七一

茹連記
八元龍鳳菜 四水菜 四熱炒 四品盆 四熱盆 兩點心
六大菜 鷄汁廣肚 富貴魚 仙女鷄 鴻禧鴨 清雅 興隆蹄菜
六元揚名菜 四水菜 四冷盆 四熱炒 四熱盆 兩點心
五大菜 蝦子廣肚 清蒸魚 高陞鴨 改良湯 快樂菜
本餐社爲優待顧客起見抵止日貨挽回利權已蒙愛國同胞熱心爲努力本社早已除廢日貨以告同胞雅意北京路盆湯弄口種德里電話九三七七七號庚源欽轉接

宋桂記
我們的公平交易菜現在去蓋換新菜點以酬答歷年新老主顧菜單列後加增
〈社 菜〉
八元公平菜 四冷盆 四熱炒 四水菜 四熱盆 六大菜 紅全鴨 銀耳 廣肚湯 點心 八寶飯 紅油蹄 糖醋黃魚 清湯鷄 蝦仁麵
五元交易菜 四冷盆 四熱炒 四水菜 四熱盆 五大菜 紅全鴨 四喜肉 彩黃魚 八寶飯 二菜 扣三絲 廣肚湯 點心 肉絲麵
地址北泥城橋北興里 電話九八七一

飲食

▲遺失聲明
今因遺失皮夾一只內有恒大號支國貨銀行支票二張第十一號念六期元一百念八兩又十一號念六期元十二兩八錢及水晶圖章一枚印券個二字又沈樂舉出借票一紙計三百元除向該行號掛失外特此登報聲明作廢 沈友淼白

聲明

▲脫離聲明
先胞弟陸四寶不幸於十九年十月逝世其妻武阿娥因思無子女等後嫁不願再在陸姓家守寡茲邀集親族人等議明並經雙方家族同意阿娥仍由其父武體水領回永遠脫離陸姓關係嗣後阿娥婿嫁陸姓亦不得干涉除立筆據外特此登報聲明 民國廿年十月九日 陸阿寶啟

待聘

待聘
某君素有經驗對於製造化妝品香皂等項如有需用此項人才者請到法租界黃河路慶平坊十六號鄭君接洽可也

聘請

招請富有地產或木業經驗職員
乘差亦可自問有此資格者請投函博物院路廿號寶安地產木業公司 甲E1670

▲招請女職員
茲有某洋行欲招請寫字間女職員一人須精通英文並能速記打字位置永久請用親筆函以前經歷及希望薪水若干投交郵政信箱一三七五號接洽 甲E2761

▲招請機器車床技司
凡對於細件車床備有經驗者請即日來廠接洽過時不收 廠址寶山路底西橫浜路大中華鐵廠

▲招請學徒
本公司徵用學徒數十名凡有志機器學者年齡在十六歲以上二十歲以下性情誠實身體健全而無嗜好者須有保證人並須有相當舖保願者請到閘北中國鍋爐製造公司報名 本公司啟

▲招請汽車推銷員
本公司茲欲招請汽車推銷員數人自問有特別經驗者請向靜安寺路七〇二號中華汽車公司總經理室周君接洽 甲E3093

▲招請廣告員
凡交際廣闊能在本埠或外埠商場中活動者不限性別資格均可投函上海郵箱一八九三號當有職業者亦可兼任並不規定工作時間自由佣金從豐 大中國體育新社啟 甲E1658

▲招聘買辦
茲有某洋行專辦各種火油燃料煤炭及木料之事擬聘買辦但須有相當保證者方可請投函本報信箱第三九四號合格者當就斯聘 甲E1659

▲聘請書記
茲某公司聘請男女書記數位須文筆清通書法端正耐勞並具殷實店保合意者請叙明履歷方法投函信箱合格者三月後薪水念五元正無嗜好能宿信箱自薦 某公司

▲招請畫花學徒
本廠擬招請畫花學徒數人如有性情相近年在十六歲至廿二歲之內者請於每日上午十時至十二時到四川路香港路角216號二樓光明工廠接洽可也 甲E1650

招請製皂技師
茲有某廠擬推廣營業起見特聘製造國產香皂技師須具有相當經驗能自製各種香皂者請將姓名年齡籍貫經歷薪金等詳細投函四川路郵箱六八一號不合恕不答復 某廠啟

▲招用修補橡皮胎工頭
本公司茲欲招用修補橡皮胎工頭一人須具充足學識與經驗無嗜好身體健壯願就者請向環龍路七十七號雲飛汽車公司總理處面談 庚E3108

熟悉漢口帮生意者注意
茲有某高尚職業機關招請熟悉漢口帮生意之職員交游廣闊者有相當保證人請投函本報第三四〇號信箱詳述履歷 庚E3148

▲聘請女工副監督
茲有某大工廠擬聘女工副監督一位須勤耐勞並能操英語者和藹以讀寫英文者爲合格願受聘者請投寄本館信箱二百九十一號 甲E1635

汽車

1930 雪鐵龍轎車 雪佛蘭篷車 各一輛 出售
一切如新極省油最合公館或出差之用欲購請電話九二二九三號 庚E3637

▲出讓汽車
茲有 Rolls Royce 轎車一輛因主人急於返國如新出讓價銀二千二百兩如合意者請至張家浜路正明里廿一號李君接洽可也 甲E3104

▲汽車出讓
茲有西人某君因急於回國願將其私人坐用之汽車一部出讓五個座位最新式極舒適每加侖可行二十一哩價格非常便宜請向四川路九江路口匯豐銀行十六號A字房接洽 庚E3118

營業

▲印刷機器出售
茲有裁紙機一部價廉出讓又有新式德國 10"X15" 脚踏印刷機一部在江西路安慶里啟文公司接洽 甲E1978

▲梵啞玲廉售
茲將積存之大宗德國新舊梵啞玲特設賤價速售極廉男女老少皆可學習便利音樂者特此原價八折分期付款請至北四川路浜橋吉利音樂所 甲E1677

國民服裝公司 〈北四川路虬江路口〉
秋冬 西裝

全毛厚嗶嘰	$32.00
咖啡軟花呢	$28.00
藏青細嗶嘰	$23.00
全毛厚嗶嘰	$28.00
絲條毛花呢	$28.00
全毛時花呢	$32.00
各色條嗶嘰	$38.00
頭等厚花呢	$40.00
火姆四木呢	$22.00
條格花呢秋大衣	$18.00
人字花呢秋大衣	$28.00
藏青細呢學生裝	$15.00
國貨花呢學生裝	$5.00起

阿測果 上等衛生食油
科學蒸濾 清潔無比 潤喉調胃 有益衛生

裕華公司獨家經理
上海博物院路三號 電話一九七〇一號

精製美術徽章 大嵌字學指環
▲中國最精緻公司經理處 ▲法租界霞飛路電話七三八三五一號 ▲營業時間上午九時至下午五時星期日休業 ▲打樣免費歡迎各埠代理 大號

地產

▲畢幢二層三房出讓
霞飛路巴黎大戲院對面聯益坊有三房二層生器具全備每月房租四十兩或有意者請接洽出讓 電話三四六六

良產出售
一坐落葛羅路八德里第三百七十號 二坐落麥特赫司脫路口新建地產 ... 茲有洋房兩宅新式建築堅固設備完全估價約念一分半每分可收租金每年二千元 又坐落吳淞地產方三畝 有意者請 ...

▲寧國路朝北地產廉售
茲有滬楊樹浦華德路口寧國路北三畝三分餘地左右面臨馬路交通便利現因急需出售價格低廉有意者請到南京路大陸商場五二六號新康公司接洽 電話九一四七六

厚利房產出售
茲有盛業貿易交通便利處市房每月收入四十餘兩在南京路附近請接洽電話九二二四〇又一宅可收八十兩約價一萬三千兩

▲欲得便宜房地產
地產部接洽 中西新舊房屋空地均可 三萬八千餘至二百餘畝不拘 電話九二二八〇 南京路二百十號 ... 王君轉 ...

洋房出售
洋房一所坐落麥尼尼路占地約一畝內有住宅二樓二間 浴室二間 汽車間一所 ... 占地約一畝內有住宅及花園設備新式衛生

中國營業公司 四川路十六號

基地出售
巨籟達路約二畝半 寶武路約十二畝 庚E2713

良產出售
美備地產公司

普益地產聯合經理處 廣業普益
(一)洋房 有上等洋房一宅坐落華山路占地十一畝有房間十間浴室三間汽車間另有花園設備完全有意者請臨本處接洽(UP3163)
(二)空地 有空地一段坐落約二畝半占地一畝坐落有定極合建築之用路接洽本處(UP3355)
(三)空地 有空地坐落愛文義路九畝八釐四分有意者請臨本處接洽(UP2652)
(四)空地 有空地一畝坐落巨籟達路極合建築住宅之用價格特廉有意者請臨本處接洽(UP3334)
良產出售 良產出售
南京路第五十號 電話一八七七〇

普益地產公司

南茂建業公司
四川路二二一號 電話一七一二〇
良產廉價出售
(一)東區華德路乾信坊新建市房住宅五十七幢 佔地五畝二分 七釐八毫 法租界巨潑來斯路精美洋房 二宅花園佔地 六畝半
(二)
合意者請惠臨接洽

▲良產出售
茲有坐落虹口公園江灣路上海新式洋房三十五幢每幢可收租金二百八十七兩自來水電燈煤氣暗線均全 ... 價甚廉可商 意者請接洽 甲E4661

▲洋房出售
二層樓大洋房一幢坐落愚園路佔地約一畝正式房間六間浴室二間外加花園及特佳佈置出售價低廉接洽電話六八〇五〇 甲E3120

召頂

▲住宅招頂
坐落愚園路西摩路嘉平坊十號住宅一所全部樂器俱全以廉價出頂 ... 甲E1974

▲洋房召頂
坐落西摩路上等傢具器皿全部召頂如有意者請到電話三一〇四接洽

▲市房招頂
坐落南京路附近有市房一幢出租外有屋頂花園 ... 開設店面均合可作各種營業 ... 請至東新橋 ... 電話六〇九

出租

上海搬場公司
上海首創第一
(總行)漢口路十號 (電話)一六一三九〇
(分行)大世界西首 (電話)九一八九三
(分行)河南路橋堍 (電話)一八七七
(分行)東百老匯路 (電話)六一三九四
(分行)新閘園弄 (電話)三五一五八
惟我資格最老

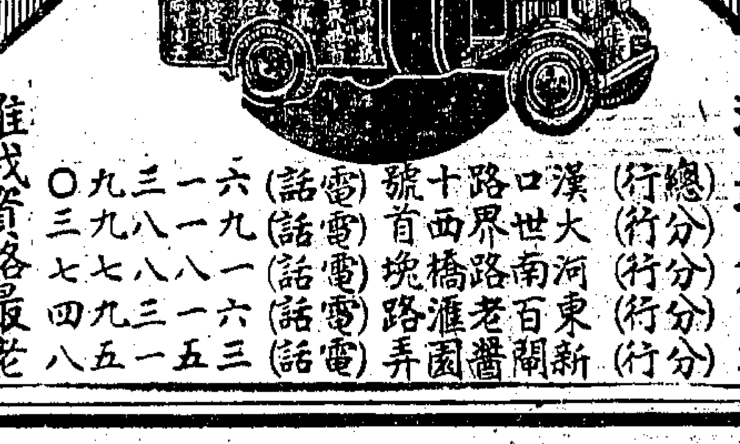

念分鐘一元 每句鐘三元

新製完全結婚禮服出租
亨利西服號 本號特聘美國裁衣師親自裁剪 總號南京路沙遜大廈第一號 支號西藏路德七號 第二支號外國青年會第三支號中國青年會

▲新街房召租
浙江路廈門路轉角三層樓店面每月租洋四百元不取小租欲租者請至浙江路一號德和洋行接洽

▲住宅召租
靜安寺路對面延年坊十三號三上三下新式衛生設備完全美觀租價低廉如合意者請臨天津路景行里乾一號保護公司接洽 甲E669

▲店面召租
茲有新世界對面近長吉里創新照相館及西藏路口舖面出租 ... 下午三時至六時接洽 ...

▲召頂洋房
三層洋房住宅有大房間電燈自來水俱全 愛多亞路浜路西 ... 甲E3377

▲高尚住宅分租
愚園路岐山路三號洋房內有二客堂六房間 衛生浴室廚房工人房 冷熱水自來火電燈俱全 每月租金一百五十兩 如願租者 請向該處接洽 甲E1667

市房住宅召租
出租地點 辣斐德路亞爾培路西 市場熱鬧 北段路米門 交通便利 晚餐列村市場公共 租價低廉 衛生設備 完美 ... 保護週全 日夜巡捕保護 特別利益 如在十月內租定(即住宅)三幢特別優待 接洽地點 南京路外灘沙遜大廈三樓二號租定 ...

新屋召租
華安坊新建坊門俱全 ... 安坊新建德路西 ... 租者請向門口看管人領看可也 庚E3099

▲洋房召租
五十八號 ... 七號 文蘭 愛文義路五十六號 ... 電話 ... 甲E3631

永安地產公司
高尚市房召租
麥特赫司脫路康腦脫路新造洋式市房數十宅住房繁盛交通便利 電車公共汽車直達門口建築宏麗新式鋼骨浴缸面盆抽水馬桶電燈線煤氣管等設備俱全弄內巡捕守邏保護周密租金低廉不收小租欲租者請逕向九江路六號永安地產公司接洽定可滿意也

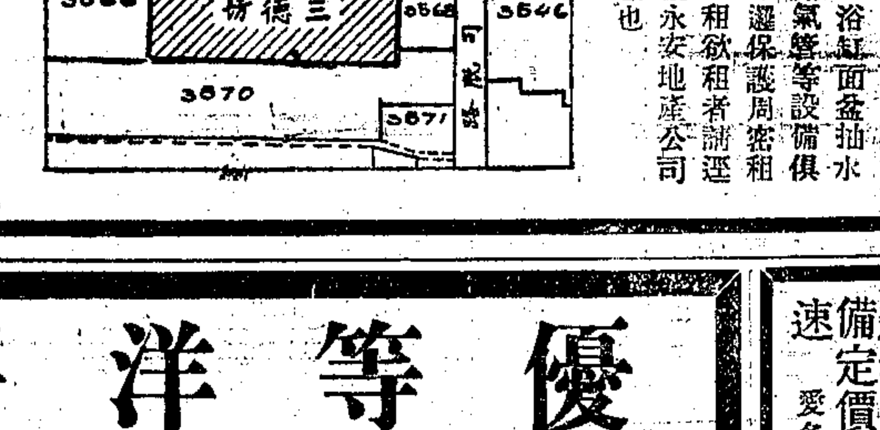

優等洋房召租
靜安寺路西摩路東安樂坊內現有優等洋房數宅交通便利地點幽靜衛生器具等一律完備每宅租金約七十兩如欲租者請至本公司接洽 九江路十四號 開宜公司 電話一八二〇六

杜美新邨召租
法租界西蒲石路明星影戲公司隔壁有四層樓雙開間住宅地點適中交通便利衛生設備應有盡有熱水汀設備冷熱水汽車間四間汽車房間合宜房間大小之多租價共有十六間便宜 ... 向南京路外灘沙遜大廈保護周密欲租者請逕向大房子樓上義品銀行接洽從速

新造蒲柏坊西式三層住宅尚餘二幢召租
法租界呂班路南(近蒲柏路)新造西式三層樓住宅均有新式衛生設備廚房汽車間等 租金便宜小租 ... 電話三七八三一 請向一號興業地產公司接洽

▲新造街號房召租
陽朔路口新造三層洋房每幢月租九十八兩念元 欲租者請至九江路三二號和德洋行接洽 甲E3632

◉中區市房廉價召租
茲有天津路寧波路廣西路貴州路新造三層樓市房一幢 ... (定名慈安里)開設商店住宅均合 ... 租價甚廉 如欲租者請至北京路二號 ... 甲E1497

▲聖達里新屋招租
達聖里新屋(坐落轉角)新建聖母院路 ... 衛生設備全 ... 請向 ... 接洽 ...

▲高等號房召租
廣西路二四十號 ... 洋房 ... 欲租者請至九江路一號德和洋行接洽 庚E3028

▲逸安里召租
亞爾培路逸園南愛咸斯路角
秋涼矣轉瞬嚴冬租屋者應求暖汽水汀設備本里尚有雙幢暖汽所浴室煤氣管電燈線裝置完備定價甚廉不收小租欲租從速
愛多亞路四號達理會計師啟

優等洋房召租
愚園路中段外國飯店對面一九二號愚園新邨內有四層樓雙間洋房卅餘宅除已租外尚餘數宅出租該處交通便利二十路無軌電車及三路公共汽車直達衖口衛生器具電燈暗線壁爐熱水爐子及自來火管均經裝齊武裝司閽梭巡保護取租低廉不收小租如欲租者請駕臨圓明園路二十一號五和洋行接洽可也

樹德里

地點 英租界新閘路麥特赫司脫路東
格式 單幢及雙幢三層樓小洋房
交通 英租界一路電車二十九路公共汽車均可通
設備 抽水馬桶衛生設備俱全
保護 日夜有巡捕看守
租金 自九月十五日起 欲租者請先向本公司接洽領看

普益地產公司

洋房召租

茲有海寧路乍浦路口十二號新建洋房兩幢每幢有大房間電燈自來水浴室均全租價從廉外有小房間下房如有合式者可問該管房人引看

高尚什宅分租

五八四號半有樓上統廂房及客堂樓出租設備完美如願租者請向該處接洽 電話三一一八 白克路

召租

茲有坐落法租界平濟利路南口有消防水坊內五間二層大住宅一所頗合大家庭及公館之用電燈自來水浴室等一應俱全間壁新造房子平濟里內宅二樓新式樣房子一應俱全欲租者請向平濟里經租處接洽 電話三〇八〇

穎邨 召租

地點 法租界辣斐德路甘司東路口坐北朝南
格式 新式三層樓小洋房住宅
設備 衛生器具俱全
租金 月租銀五十一兩 小租不收
接洽 愛多亞路四號北電報局房子七樓達理會計師地產部（電話一三〇五四）

朝東南洋房召租

威海衛路商務印書館右邊六十九號朝東南洋房一宅計三樓三底連花園一所每月租金一百十元該處交通利便鬧中取靜住宅最為相宜有意者請向愛多亞路廣西路口六八六號接洽 電話92581

新屋召租

北四川路橫浜橋永樂坊（即東寶興路福里舊址）內有新建最新式單幢三層樓房屋出租冷熱氣充足裝設完備無缺浴缸面盆抽水馬桶等現在除屋多如欲租者請向南京路永安公司五樓賬房接洽為荷 上海永安公司經租處啓（電話92727）

大耀建築公司 地產部 召租

電話一六二二一 一六一二七

四層樓市房 愛文義路派克路轉角雙開間三開間各二間新式衛生器具租價低廉

雙開間洋房 霞飛路九五〇號弄堂口雙開間洋房數宅租價低廉設備俱全

大洋房一宅 海格路一七二二號大洋房一宅花園草地衛生器具浴缸齊全租價低廉

博物院路三號

馬立師新村 四層樓住宅 召租

沿重慶路威海衛路口新造全水泥四層洋式住宅每宅均可分租下層可作店舖不取小租有電燈線煤氣線及抽水馬桶欲租請至九江路德和洋行接洽 電話92393

吉屋招租

茲有坐落北浙江路海寧路口福康里新造兩樓兩底石庫門一幢及另有客堂樓一大間出租欲租者看後至該弄二〇〇八號楊君面議可也

個別補習數學

三角 幾何 代數 算術 不限課本 隨到隨學 補習期限久暫均可 投考預備最為合宜 簡章索閱 老西門內紫霞路口七七八號 滬西學社

英德法班級 語言日夜校學校招生

英德法校址 八仙橋法租界辣斐德路一一二號 校長德人一一 教師英法德人 班級 ... 日夜入學 學膳宿 招生 有意者函索章程附郵票 簡章以便 ...

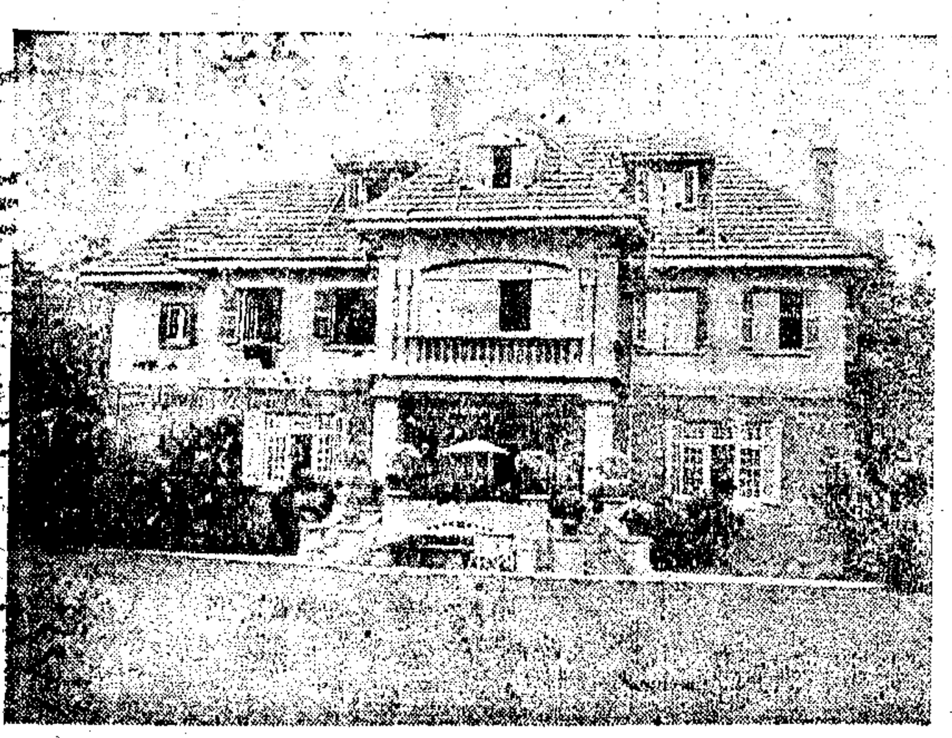

美麗住宅一所出售

上列住宅一所富麗堂皇坐落四畝半以上之雅緻花園內在鄰近法國公園西首內有寬大之住室數間臥室六間浴室四間一切新式衛生設備水汀拍球場能容汽車二輛之汽車間及闊大之僕人住所等售價便宜

四川路七十號 中國營業公司謹啓

廣善醫院

花柳 白濁 下疳 橫痃

特設花柳專科聘請德國醫學博士專門醫治 均用德國新藥使病者於最短期內完全痊愈永不復發 輕病五元 重病拾元（至十六元） 醫好為止 負責除根 德國真牌六〇六祇收半價 日夜送診號金一角 院址 西藏路面對新世界北 院長 邵岳峯 醫師 介紹人 蔣啓治 陸志乾 沈夢蓮 同啓

永安醫院 花柳

專門花柳生殖器病 新老橫痃下疳梅毒不用開刀 一徹底治療 負責除根 醫師 張秋朝

德醫沈奎伯

白濁 橫痃 軟下疳 梅毒 透熱電療 顯微鏡 門診 診金一元一角

醫藥

教授英文 外國女士教授 女子英語專修科

英語乃交際與職業之基礎本校用最新教授法 ... 特設女子英語專修科 北四川路 ...

汪洋醫院 花柳專科

梅毒不論打針服藥 白濁 生育毫無障礙 ... 院址 上海東方飯店對面八仙橋 ...

中一醫院 花柳 白濁 專門醫治

白濁 下疳 橫痃 梅毒 便利病家 輕病五元 重病廿元 院長趙公尚 院址 浙江路五馬路口

江適存電療醫院

電療特效各症 風濕 腰痛 ... 北四川路西省路K四七二號

葛蘭 獨 德國醫學博士 Dr. A. Gradow M. D.

（一）白濁 （二）梅毒 （三）皮膚病 專門花柳皮膚科病

產科 接生 六元

人德醫院 減少二元 龍門路大沽路口

本院開辦十年 女醫 接生 六元

不論日夜近遠隨請隨到 克美醫院 電話九一六七〇

華僑醫院

內科 花柳科 電療科 戒煙 院長 石煥長 東京醫學士

淋濁醫院

保險斷根 治愈收費

葆孺醫院

婦人科 花柳科 內科 上午送診 下午門診一元 院長 蔣葆孺 女醫師

上海郵務管理局封發郵件時刻表

各項郵件須照下列時刻提前交寄

寄往處所	舟車名目	日期	封發時刻
長江各埠（除左列各埠）	火車 輪船	每日	廿一點卅五
北洋各埠	火車	每日	廿二點廿五
大連	公司	廿三日	七點八點十五
威海衛 煙台各埠	奉天	廿四日	十點
南洋各埠	輪船	每日（除星期日）	十一點四十五
寧波	益利	廿二日	十二點
溫州	萬象	廿二日	十點
福州	濟南	廿二日	廿二點
廈門	山東	廿四日	廿點
汕頭 香港廣東	公司	廿三日	八點十
俄國外各埠	公司	廿二日	七點三十
小呂宋 澳洲及紐絲倫	公司	廿三日	十一點
香港 南洋群島及歐洲	公司	廿五日	廿一點
日本美洲坎拿大及歐洲	公司	廿九日	廿一點
日本檀香山美洲及歐洲過蘇彝士	公司	三十一日	七點十五
德國及亞丁	公司	廿四日	[illegible]
日本各埠經由西比利亞	火車	每日	廿一點
高麗俄羅斯及歐洲各埠經由西比利亞			
滬宜綫航空郵件（南京蕪湖安慶九江漢口沙市宜昌萬縣巴縣等埠）	中國航空公司	每日（除星期一）	五點卅分
京平綫（徐州濟南天津北平等埠）	同上	每日（除星期日）	廿一點四十五
上海—滿洲里	歐亞航空公司	每星期六	廿一點
輕重件 郵路更動表 江西省	照常	省南各部暫停	包裹同上
東三省	照常	瀋陽以上暫停	瀋陽以上大宗包裹不通

國內外掛號信件提前三小時十分封發

上海平民產科醫院

救護車 接生 院址 靜安寺路跑馬廳對面張家浜內第二至四號 電話 三三六九七七 三六三一號

病重路遠而未備車者請用電話通知本院派車來接不取分文

出院接生 不論日夜遠近接生費一律大洋拾元正

住院 分特等・頭等・二等・三等・普通等病房・普通病房所有醫藥費完全免收

章程函索即寄 院長俞松筠啓

同德婦產科醫院

出院接生不論日夜普通十元 貧家產婦住院一切費用不收

本院特約德國醫學博士產科婦科專家每日下午三至六時施診 ... 第一總院山海關路卡德路口 電話三二八四四號 第二分院寶通路三二二號安生醫院內 院長德國福學大學產科醫學博士李元善啓

大中華醫院 花柳白濁專科 特設日夜診察

負責根本治療 務使病家滿意 最短時間全愈 早日脫離苦海 收號金一角 白濁 橫痃 下疳 介紹人 虞洽卿 嚴獨鶴 葉惠鈞 項松茂 趙南公 同啓

葉天士原方 白濁丸

萬靈百不失一 每盒一元 中國第一總方

京都天德堂 花柳 毒門

每見世上花柳毒門醫生假冒名醫 ... 本堂六〇八六 ...

惠白脫汽車

祇有三輛欲購請速

茲有惠白脫五人座轎車三輛每輛祇售銀二三五五兩諸君以售車價格購新車機會難得幸勿交臂失之 倘蒙惠顧請向本公司華經理陳寶書君接洽

香港註冊 利喊汽車公司 靜安寺路六九四號 電話三二〇〇〇五號

新雅 高等粵菜 茶點麵食

北四川路虬江路角 上海大戲院對門 電話四四三一七號

天然治咳草

是咳嗽痰喘咯血肺癆病救星 ... 每盒四角 ... 新新公司後面貴州路永和大藥房

白朗司為克 全新唱片每張祇售一元

啓者敝公司上次折本出售全新白朗司為克唱片每張一元購者紛至沓來店員應付不及致多向隅因此各界來函要求再行廉售者日必數起敝公司不欲辜負各界盛意決定下星期一日起再行廉售二天每張唱片仍售一元廉售時間 每日上午九時至下午八時半止 機會不再務請各界趁早光臨為禱

▲白朗司為克唱片張張簇新從未用過▼

富樂公司 北四川路C字二一四號 即海軍青年會隔壁

注意 富樂公司係英商已在上海英領事署註冊經理為英人瓊司君

青年園地

搬家

民因

自從聽到日本的兵艦開頭吳淞口的消息，寶山路一帶的空氣是緊張起來了，天空的流雲也是暗澹起來，人們的心靈像都是添了悲哀的感覺，這個感覺日漸的噴發起來，除了吃飯睡覺之外，誰都不願意做什麼平常的工作，因爲這個悲哀之網已籠住多量的人民的頭腦。

是的，在這種嚴重的緊張的空氣之下，誰都顧着國家的前途，誰也知道東北的問題是能影響整個的民族的前途的。

秋風起了，今年的秋風的確不如平常的秋風的安逸了，這個瀟瀟的秋風是在鼓勵着感傷的情調的發展似的，大自然的波動當然的增加人民的憂煩，寶山路一帶的人民爲的是接近北四川路的日本海軍的本營，那當然感到不安起來了。

徐是在法學院讀書，他的家是在寶山路的中段，拔近寶興路的西部，天天是安逸地過着讀書生活，早上便乘着公共汽車直到學校裏去，晚上是由校裏乘着公共汽車回來，

「徐的生活的確很愉快的」平時徐的同學們說，

「那的確是很和平的，徐的生活，」平時徐的親戚們說，

的確，徐君平時的生活是最適合這「愉快」和「和平」的四個字，誰也不會發出反對的言論來反抗他的同學和親戚們的批評，

現在居在寶山路過着學校的徐，是感到不適當去接受人們賜給他「安逸生活」的四個字了，他是很憂鬱地過着學校生活了，

他在每天踏上赴校的公共汽車時，便會感到異常的煩悶，他在煩悶着煩悶着去過着學校生活，他覺得過着這個學校生活的環境是太個人主義了，他想着這寶山路一帶的同胞受着砲彈的驚傷而死的太多了，太慘了，他看到報紙，他便會不自覺的痛哭起來，埋怨自己是個弱者，自己是一個不負責任的國民，是一個最無聊的國民，他覺得這樣的安逸生活，在中國是不適宜的，

寶山路一帶的空氣確是日漸的緊張起來，由居近在鄰處的朋友的報告，他起先是很相信日本海軍要有襲擊中國的暴行，他看着雁着黃包車搬居的人民的急忙的狀況，他便悲痛起來，他告訴他的母親說要遷居到法租界去躲避，同時他那時又恢復他的個人主義的意志了，他喜歡自己家裏有錢的境環，他微笑地沉思着與奮着，他忘記自己是個學生，負着「爲國宜勞」的責任，負着爲民族前途增加光榮的責任，他忘記了遼寧的同胞們的鮮血，忘記同胞們的受難的命運，他喜歡期待着明日遷居法租界的安逸的生活

不過，他這個弱者的態度不久便改變了，他到外面去走了一趟，他發現許多同胞都在努力着反抗的工作，他覺得他們還許多同胞都是願意犧牲一切去和日人決一血戰的，這個寶山路一帶的空氣是嚴肅的，誰也不願意搬家，誰也不願意遠着個人主義的生活，安逸地愉快地去過的刹那的快樂的生活，

徐看到這樣的積極的奮鬪的空氣，他像是吃了咖啡般的興奮起來，他的個人主義的意志雲一般的消失了，他的弱者的夢也隨着消失了，他的不負責任的夢也隨着消失了，他感到牢時前那幻想眞是最可恥的幻想，最卑鄙的幻想，最無聊的幻想，在這個國難緊急之時是最不應該有的，否則這種道理便是自己甘心去做「亡國奴」了，甘心做俘虜了，甘心做日本人的刀下肉了，他想着，想到岳飛的痛飲黃龍的精神，他想到勾踐的臥薪嘗膽的精神，他想到許多古代的愛國的偉大的靈魂，他像是看到他們的像照在眼前，在怒視着他，在輕視着他，在抑着他，在警告他，……

現在的徐是被他腦子裏的偉大的靈魂的偶像感動了，他踴起了愛國的熱忱，他踴起了積極的意志，自從迷夢裏醒來了，他深信我國民族的淪亡是由於青年們的精神的不振，他深信爲國而死的熱血是有不朽的價值，他深信這個熱血是光明的希望，他深信這個熱血是最偉大的紀念，爲民族增加光輝的紀念，假如世界不會毀滅，這個熱血便會繼續地存在的，生長的，會發出悲壯的音樂來，

徐想到了這些積極的思潮，什麼事情都忘記了，

「搬什麼家，」他想着，

「我決死在這裏，像這一帶的愛國同胞一樣，」他繼續想着，

「爲國而死是永生的，」他站起來叫着，

適意

家庭間利用電器必能得到適意美感以其易於裝置且又清潔便利而經濟

上海電力公司

電話六六三〇一

樣子間　南京路沙遜房子　靜安寺路七二號　靜江路二七二號　霞飛路一〇七號

榮記勝利公司

大世界

提倡普及民衆娛樂　每位價售小洋二角

乾坤大劇場　日夜開演　新編歷史名著文武好戲

八本　開天闢地

富雲霞少女　女叫天贅叟　陳善甫舜王　白叔安文命　宦寶庭雄山　崔艷芳（沈妻）（女媧）　富艷霞東朱　蓋天紅丹皇　俞桂芬堯嬌　醉美娟女命　童筠卿文

新三層　仙霓社崑劇　（日戲）癡夢　皇甫吟　亭會　（夜戲）拾金　認子　北餞　守門　殺監　翠屏山

華光劇社　林如心暨全體名人日夜登台

日戲　薄情郎　今夜十二本　華麗緣

重編元朝歷史香艷熱情連台話劇

本劇情節曲折異常　宮闈秘史更覺生香　女扮男裝迷離倘恍　愛觀新劇務請早臨

共和廳　南方歌劇（日戲）雙珠鳳（夜戲）碧玉簪　上海名花會唱崑平時調　江笑笑社會　鮑樂樂滑稽

共和閣　費西冷化裝（日戲）橄欖　夏鶯鶯（夜戲）蘇灘借茶　趙希希　范哈哈　滑稽戲迷　劉春山　盛呆呆　潮流滑稽

共和樓　猛虎團滑稽平劇（日戲）貞女血（夜戲）臨江驛　吳月痕　胡根生　作樂戲　馬金生　馬鳳珠　改良申曲（日戲）金錢（夜戲）害

新二層　星期團滑稽新戲（日戲）好丈夫（夜戲）自由生死　朱翔飛　何雙呆　搭戲　鴻禧堂紹興文戲（日戲）黃金印（夜戲）孟姜女

共和台　張紅玉四賞女　易好笑　易好氣　雜格戲　科天影　中西魔術　愛美新劇（日戲）梅花落（夜戲）熱血

新三層　蔣九如　飛叉柔術　施湘雲　施湘蓮　女子蘇灘　笑嘻嘻　笑奇奇　搭頭戲

影戲　國產名片　女海盜

小二層　董玉山口技　小艷琴平音　小艷芳大鼓　沈易書南方拉戲　田永奎國粹戲法　夏蓮生　王似泉　笑笑　朱伯雄　武昌起義　刺馬　夏秀英　夏秀珍　描金鳳雙金錠

新四層　維揚新戲（日戲）三住店（夜戲）孟姜女　呂笑峯　羅笑飛　瞎戲搭　王愛芳　化裝三簧　王無能　錢無量　老牌滑稽

小高而福球場

每次只收小洋四角　加售特別聯票　每本大洋五元有聯票十二張零買每張小洋五角每票一人只用一次　門票球票電梯票一應在內在售票處購買

本公司爲保障遊客身體衛生起見特請永川醫院組織臨時救濟園長川本賬房內遊客如有不適就診醫費藥資一概奉送

榮記大舞台十二月廿二號夜戲准演拿手好戲　價目注意　八角　七角　五角　三角　二角　一角

鴻雪芳　張桂芬　曹毛包　粉菊花　月桂紅　高雪樵　趙君玉　韓金奎　李慧琴　林樹森　程少餘　王虎辰　王奎昇　張如庭　金少山

（摘纓會）　下河東　七星廟　麻姑獻壽　廣泰莊　武昭關（惡虎村）洪羊洞

三星舞台　男女合演　十二月念夜戲　價目

今夜頭次開演　七本彭公案　碧眼金蟬出世盜玉馬　准八點鐘登場

天蟾舞台　男女合演　念二夜戲　價目

麒麟童（小楊月樓）劉漢臣　王芸芳　楊鼐儂　陳鶴峯　董志揚　李鑫培　董舒良　金碧玉　彭文艷　馬麗雲　蔣寶印　李瑞亭　彭春珊　胡玉樓　李慶棠　十六本封神榜

林記更新舞台

價目　頭等一元　二角　特別七角　頭等五角　二等三角　三等二角

本院電話華洋四四〇〇二　華界二三三三

十二月二十二日夜初次開演　新編破天荒大傑作機關布景第一說部連台名劇

六本西遊記　今晚開演　八時登場

齊天舞台　大世界隔壁　今日日夜開演　十二月廿一日夜戲

偉大佈景　四五本　驚人新劇　西遊記　乾隆下江南　預告新排清宮秘史艷神俠義故事新劇

將兩本情節併存去蕪存菁爲一次演完　減價（日戲）頭等一角　優等二角（夜戲）頭等二角　優等四角　花樓一角　三樓六角（起製彩景擇日開演）

廣東大戲院　北四川路　榮記　十二月廿一日夜　價目

日戲　全部珍珠塔　夜戲　新排四本背解紅羅

新新屋頂花園各項戲目

大京班（日戲）王銀亞（夜戲）五花洞　長板坡　瀟湘夜雨　精神團（日）教官話（夜）三睢老虎　張治兒

新新屋頂花園各項戲目

鐘社話劇（日演）十字碑（夜演）張文祥刺馬　方朔精神團（日）秋水人情（夜）打倒軍閥　易方朔

先施樂園大京班男女合演

十二月廿二號　日戲全本甘露寺　夜戲新排八本西遊記

劉春泉　姜麗雲　任長海（小）張文艷　麒麟豹　劉彥崙　張崑艷　小　應寶蓮　張美英　李玉傑　劉人春　蓋利庭　張艷霞　張美霞　張小樓　壽百歲

先施樂園上海唯一遊藝場

飛武團　李進才　徐勝祥　四明班　香花會　徐童聲　顧雷班　揚州社　鸞鳳嘻　費嘻團　神仙濱　筱文團　五福　明明

繁華影戲場　國產武俠巨片　續紅俠

先施樂園繁華大劇場眞藝高尚白話新劇

（日戲）前本黃慧如　馬琴心　陶哥兒　洪似魂　張君玉　吳美英　吳鐵魂　董別聲　洪婷婷　（夜戲）前本俠義英雄　周維新　胡了然　韓瘦蝶　邵雲蘭　顏秋桐　范佛笑　鍾一嘻　陳半笑

神仙世界女子京劇戲目　遊資每位大洋一角　場內招待　一律女子各場參觀不另取資

夜戲　全部新玉堂春

神仙世界男女社華愛新劇日夜戲目

本社特聘言論悲旦　章擁翠　准十月念四日登台

神仙世界　冬季唯一衛身運動　跑冰場

小世界乾坤大劇場日夜戲目　門票每位大洋一角各場參觀　一律招待女子不另取資

日戲　毛桂芬　金雪艷　客串瑞　客串瑞　唐月樵　單德元　王麗雲　武家坡　遠花　（四盤山）蓮花菴

夜戲　全班合演　全本漢光武　頭本復國走南陽

小世界愛華男女新劇社日夜戲目　門票每位大洋一角各場參觀　一律招待女子不另取資

（日戲）奪愛　（夜戲）全本張毛毛殺人放火

小世界　考而夫球場

延聘專門人材佈置　請有經驗之技師建設　極精雅之球場　取價低廉以資普及　望愛好諸君惠然肯來

國產名片　義馬救主　檢查許可　日夜開映

皇宮大戲院　開演高尚改良白話新劇

倪金鸞　宋痴僧　王劍心　王君達　新劇泰斗全材名旦　王美玉　胡君安　王雪艷　陸嘯梧　祝菊紅

全班演員五十餘人　日戲二時開演　價目四角二角　地址跑馬廳新世界南部

禮拜六日戲　王美玉拿手傑作　黃慧如與陸根榮　今夜開演王君達編　恩愛夫妻

東方書場　東方飯店內　日夜三點開　價目每位大洋二角　夜七點三刻　每位小洋七張茶資在內

吳均隋　周玉泉　湯康伯　唐鳳春　馮子美　冷梅芳　張福田　周玉泉　許如庭　蔣介生　朱無能　王江笑

胃病難愈

治咳奇效散

保中堂祖遺本國王製仙方精煉用配對於咳嗽藥各症服如久咳氣喘炎症吐血等症神效無不成癆病者如見之肺病便利本埠爲託委

每盒祇售一元　二角六盒六元　永安公司代售　上海　天津路一百四號　四川益壽堂啟

榮記大舞台

禮聘譚派正宗優等鬚生　新編武俠偵探哀情好戲

張如庭

◀廿二夜准演▶

洪（孟良盜骨）羊洞

四本施公案

（預佈二）

▲意想不到之奇事

（一）官吏變作强盜

▲謝養儒是兩榜出身，放爲章邱知縣，他一心要做清官，親友同僚，亦以良吏許之，誰知他到了任上，忽然變成了一個江洋大盜，在地方上無惡不作，甚至於要謀害施公，施公和他的部下黃天霸等，費了九牛二虎之力，才將他撲滅，

▲這一段官變强盜的情節，並不用什麼機關佈景，管教變得大家意想不到，

（二）黃天霸捉拿家主婆

▲看過蜡廟的人，都知道黃天霸的家主婆是張桂蘭，在大舞台做的施公案裏，黃天霸還是童男子，怎麼會捉拿家主婆起來呢，奇怪得很，他們這一對未婚夫婦，倒像七世冤家一樣，沒有結婚，先鬧家務，恨不得拚一個你死我活，直鬧得一天昏地暗，好看煞人，

▲黃天霸仍由王虎辰演唱，他的家主婆張桂蘭，則請唯一坤角武旦粉菊花扮演，叫他們兩個誰吃抖，

（三）褚彪父女大交兵

▲褚彪也是施公手下一個忠義之士，但是他的女兒竟會跟隨劇盜謝虎的妹子謝素珍，同去行刺施公，那時褚老英雄只得一個大義滅親，與一雙女將交起手來，兩個嬌滴滴的女子與一個白頭老英雄交戰，實在好看，至於褚小姐爲什麼要去刺施公，請來看個明白，

▲褚彪仍請林樹森扮演，褚女蘭香請月桂紅扮演，施公則請新聘著名鬚生張如庭扮演，金少山仍飾黃天霸的老丈人鳳張七，高雪樵飾一枝桃謝虎，

（四）李慧琴能演雙上吊

▲三上吊是一齣專賣武工的老戲，李慧琴是文縐縐的青衣花旦，怎能演武戲呢，這也是意想不到的事，她非但自己上吊，並且與一個面不相識的男子爭上吊，別的能爭，尋死路上吊，也有你搶我奪的嗎，眞是奇事，

▲與李慧琴爭上吊的陌生男子是張桂芬飾的，

三星舞臺

地址浙江路牛莊路　電話九一〇五八號

請注意准今夜初次開演了　准八點鐘登場

七本彭公案

◎碧眼金蟬出世盜玉馬◎

目幕

閨音信得云奔保安　娘娘廟衆紳會故友　亂倫常得云奸弟婦　法福理廟場親彈壓　花得云見美起邪念　定巧計恐嚇法福理　惡貫盈羣賊被逮捕　衆差官押解見彭公　金眼鵰不願受封賞　閙驚報邱成全義氣　奔法場彭公准人情　提婚姻登科不應允　留聘禮强逼謀搶親　赴保安伍氏宿旅店　强搶親衆紳懷不憤　弱州官敢怒不敢言　朝陽樓伍秼蓮求救　懷俠義伍芳抱不平　逼允婚烈女罵强姦　循環報主僕俱喪生　黑暗間錯傘變人頭　掛人頭伍元暗吃驚　同回店昆仲暗猜想　逮兇手法福理派兵　掛錠球洩憤竟被誣　問情明投案自出首　手足情各認是正兇　恐天斷分捨生死板　碧眼蟬奉命探兄長　恭英雄探監始知情　因錯疑誓作驚人案　慶端陽君民觀龍舟　碧眼蟬絕技盜玉馬　高通海親訪盜寶人　訪邱成病中修書信　拜石鐲羣雄俱遭擒　假誠意高元反盜寶　請派兵識破個中情　勸胞弟氣走碧眼蟬　邱明月半途遭危困　定巧計伍顯假中鏢　悔前恨自明已往咎　祭姐丈中計遭羅網　棺材中伸手擒金蟬　科學術相助結晶品　慘驚堂幻現歡喜堂

重金禮聘東省回申超等小丑兼演花面新舊劇家全材藝員

杜文林

諸君們望眼欲穿的，這位出類拔萃的藝員，他與滬上人士分別已有數年之久，他的藝術，是人人崇拜的，他的技能，是處處歡迎的，他是一位精神上快樂的使者，他也是一位保術諸君們，日常僞康的私家署生，優遊東省，數年於益，所得到藝術上的經驗，更比從前進斋的多了，本台爲了要饱諸君眼羅起見，數次遺人迎聘，來往的電信，梁益尺，又商瑟了積閙人的情面，方始多允就，現己到申許他日要發台與諸君濛見了，當然又有一不的供獻了，新諸君相以待可也

天蟾舞台

定座九〇五六〇號　電話九一七〇二號

今夜開演偉大新劇

十六本封神榜　姜太公大封神

籌備五六年耗費數萬金

絞許多人的腦力而成功的一部空前罕有爲劇界放一異彩的偉大結晶現已編導純熟一俠全體革新的行頭完全新繪的背景和其他一切機關等工竣馬上就要開演請留心天蟾舞台滿清三百年的諸君們注意爲幸

頭本滿清三百年

頭本滿清三百年之特色

▲吉特氏漢中行獵

▲皇太極幕中留情

吉特氏。是滿人中的天生尤物。是大清朝第一任的皇太后。皇太極是吉特氏的後夫。是順治皇帝的王父。他們倆是在沙漠中行獵而發生情感結爲夫婦。其中一段經過情形。是狠復雜。是極有趣味的。吉特氏生性好武。一日帶了許多女兵。出外圍獵。這時台上佈的。乃是沙漠背景。廣袤千里。一片塵沙。但見數千駱駝。成羣結隊。往來於其間。外有虎豹獅象。獐鹿狠兎。跳躍狂奔。追遙漢中。吉特氏率領一班女兵。帶了弓箭。四面追逐。弓滿箭出。被吉特氏射中一隻大虎。那虎帶箭望後山而逃。吉特氏在後緊緊追趕。其時皇太極正在後山射獵。見虎奔來。一箭將牠捉住。吉特氏見虎被人拿去。急忙上前辦理。反被皇太極擒住。强迫他答允親事。方肯鬆綁。吉特計無所出。祗能應諾。異性靑年。邂逅初朝。由愛生情。由情成雙。漢中遇艷。幕內言情。此情此境。其樂融融。

吉特氏（小楊）月樓　皇太極　陳鶴峯

齊天舞台

大世界隔壁電話一六五六七

每天日夜開演二次……　日戲下午二點起　夜戲晚八點起

最低價目期內輪流開演一次　將本台的名劇每部祇演兩天

日戲　頭等一角　優等二角

夜戲　頭等二角　優等四角

花廳花樓一律日三角夜六角票價之外不再化費分文……

廿二日夜開演四本　廿三日夜開演五本

廿四日夜開演六本　廿五日夜開演七本

廿六日夜開演八本　廿七日夜開演九本

西遊記

廿八廿九日夜開演頭本　三十卅一日夜開演二本

樊梨花移山倒海

預告　新排清宮奇案俠義故事宮闈神秘艷史特別新劇

陳閣老偷龍換鳳

注意此劇用全副精神化鉅大資本幕幕特別樣樣特別

◎◎◎◎有飛仙劍俠爲國雪恥痛史

◎◎◎◎有刀槍肉搏古代英雄戰史

◎◎◎◎有皇娘私養公主的風流史

◎◎◎◎有盜取嬰兒偷龍換鳳的秘史

排場偉大

劉佗子私訪南京

有清朝的皇帝早已變成了「漢人」之野史

◎◎◎◎有爲家國復仇之奇女子刺死大皇帝的壯史

◎◎◎◎有君臣嫖院爭風吃醋的趣史

◎◎◎◎有皇帝戀愛太子求婚情史

欲知乾隆時代之奇聞異事驚人怪談請注意乾隆下江南新劇彩景特色容再露佈

現正趕製　電氣自動　機關布景　發聲配音　彩頭眞正　古式兵器　簇新服裝　擇日開演

乾隆下江南

書報介紹

兩種性質不同的小册子

—新時代 東方評論—

在這個大雜誌銳退、小報紙停滯的時代、應運而生的小册子、眞可謂是雨後春筍、風行一時了、但要在這許許多多的刋物中、要求得幾種稍爲値得一覩的東西、可也眞是稀少得很、但也不能就說謂是絕對沒有、如我此刻所要介紹於讀者之前的、就是比較的使人感覺興趣的幾種、

一「新時代」這個刋物、依它的出版年月和期數看來、却還是一個剛出世的小孩、但是它的內容、却又是相反的、滿富有一種成年的氣概、正如像一個在發育期間的青年一般、充滿着熱烈的情緒、活潑的氣象、不說別的、只就它的幾幅飽蓄着青年底熱血的插圖而言、已可睥睨於一切的小册中而無愧色了、現在因爲手邊沒有現存的刋物、未能摘其中一二段的文字、來介紹於讀者之前、但我們只須在它的取材方面、略加以一番觀察、即可知其內容之熱烈、正如一團火把了、它的取材、大槪是分下列的幾種、

一言論 在這一欄裏、我們大槪可以窺得在現時代裏的青年們的思想和旨趣、

二雜感和隨筆 在這欄裏、我們更可以發見了許多爲一般人所要說而不敢說、或是沒曾說出的、甚而至於是爲一般人所還沒曾感覺到的話、

三學校消息與青年活動 這是爲該刋所最主重的一欄、是凡關於各學校任何方面的消息、以及時代底寵兒之青年們的任何方面的活躍、都應有盡有、五花八門的羅列在我們的面前、總之、在這裏「全是些我所說的「熱情與活氣」、

依這本小册子的性質而言、它完全是一本純青年的讀物、青年們所須求於各刋物者、它無有不全備了貢獻給你、啊、這是本唯一的良好的青年讀物喲、

二「東方評論」這個刋物、還是在草創期間、然而它的精神之表現、却不在新時代之下、諦我不信、請看一看它第二期中的幾篇文字、如「國人速起共救國難」、「哀矣哉神明貴胄之大漢民族」、「日本出兵東北之我見」、「東北邊務項聞」、「日本經濟現狀」等、於此可見它的性質是和上面兩種刋物迥然不同、它完全是一種應時而生的主重時事與政治的經濟的刋物、而尤其値得我來加以一番別待介紹的、就是其中的幾幀插畫、其意義之深長和有力、嘆爲得未曾有、即以現時幾種著名的大報上的插畫相較、恐亦只有過之、無有不及、

臨了、我很負責地再向讀者們申說、我現在所介紹的這三種小册、包受諸位在閱後能感到滿意、决不會說我是給當你們上的、再附帶的聲明、我本可以把上列三種刋物的內容之一斑、抄錄在這裏一些的、作爲我在上面所稱頌的話之證明的、但終因爲本欄篇幅之有限和寶貴、未能作如此詳盡和實際的介紹、這是我很引以爲歉的、但它們也自有它們本身存在之價值、足以取信於諸位的、所以這種抄錄的工作、我認爲也大非必要、於是我就毅然的省略掉了、

虹口大戲院 乍浦路海寧路 電話四一四八四
今天開映 三時 九時一刻 七時一刻 九時一刻
美麗明星瑪利愛絲武主演浪漫哀艷巨片 地獄美人 片已檢許
Mary Astor in The Woman From Hell
價目 日二角 夜一律四角

明星大戲院
時間注意 下午三時 五時半 九時一刻 日夜三場
今天開映 價目注意 小洋三角 五角 七角 孩童二角 三角 四角 日夜一律
空前絕後全部五彩歌舞聲片之王
音樂大王保羅懷特門樂隊暨歌星影星舞星空前大會串
爵士歌王
空前五彩 空前歌舞
極世界巨觀之巨觀 羅各國人材之人材
盡人間奢華之奢華 窮服裝美觀之美觀

廿四大節目
樂隊出現 爵士寓言 保羅日記 公園情侶 藍色狂舞 晨曦之歌 畫中美人 新娘婚紗 快樂舞鞋 妙女無骨 歌舞溶冶 飛仙舞爐 東線有戰事 梵啞琳特技 門縫奇景 青鳥曲 其餘不及備載

萬國大戲院 (莊源大) 電話八五二五九號 片已檢許
霍桑探案之一 離奇偵探愛情影片 舞女血 加映水災影片
三時 七時 九時(三次) 二角三角

中華大戲院 電話一九一一六號 片經檢許
明星公司出品 最近唯一美藝哀情巨片 國產 紅淚影 前集
三時 七時 九時(三次)
◉價目◉ 日戲二角 三角 五角 夜戲四角 六角

世界大戲院 閘北青雲路 片已檢許
明星影片公司最近偉大出品 美艷空前哀情巨片 紅淚影 前集
三時 六時半 八時半(三次)
樓上二角 樓下三角 包廂五角

中山大戲院 電話五五二三四號 四卡子橋 片已檢許
今天開映明星影片公司著名出品
胡蝶 丁子明主演 俠女救夫人 ◀戲情詭秘不可究詰▶
日夜特請海上滑稽界老鄉親笑料公司滑稽博士老董事前滑稽 丁怪怪 連同滑稽秘書 裴揚華
登台合演搭擋話劇 海上大說夢
三時 七時 九時(三次) 二角 三角 五角 一律小洋
預告 後天起 梅花少女歌舞團 全體少女三十餘人登台表演最新 大歌舞劇

中央大戲院 (六馬路) (電話改九二七八○號)
時間 (日)三時 五時半 (夜)九時一刻
價目 (日)四角 五角 八角 (夜)五角 六角 九角
今明開映 非常刺激恐怖驚人愛情聲白巨片
故宮妖風 又名黑猫爪 "THE CAT CREEPS"

加映水災影片
(警告) 胆小或迷信鬼神之婦女及未滿十六歲之兒童請弗光顧
◉佈景比鐘樓怪人更陰森 ◉情節比歌場魅影更離奇 ◉劇中人物俱帶死氣使你毛髮直豎不寒而慄

上海大戲院 北四川路老靶子路北 電話四三四二一號
今天日夜開映 日戲三時 五時半 夜戲九時一刻
凱塞玲台亞溫及魯意史東等數大明星合演諷世滑稽艷情名片
姑媳醜史
姑偷漢 媳軋姘 醜事疊演 父爲龜 子作鼈 兩代不德
是片係凱塞等數大明星在銀幕上現身說法。極寫現世之富貴家庭黑幕實情。衣冠禽獸。比比皆是。以明富貴之家未必能眞快樂。情節重在實寫。誠富貴之家不可不觀。平等人家更要先覩爲快。。
是片開演於百老滙二年之久
價目 (日戲)四角 六角 八角 (夜戲)六角 八角 一元

新中央大戲院 院址北四川路海寧路 電話四二二三二號
(日)三時 五時半 (夜)九時一刻
價目 (日)三角 五角 七角 (夜)四角 六角 八角
今明開映
全部歌白 全部浪漫 全部冒險 全部滑稽
加映水災影片

世界銀幕老搭擋 却利茂萊 喬治雪泥 合演
兩親家遊非洲

奧迪安大戲院
時間 三時 五時半 九時一刻
價目 (日)四角 六角 (夜)六角 八角
今天日夜開映 全部五彩歌舞聲白香艷趣情鉅片
大明星愛蓮娜鮑文女士傑作
彩鳳隨鴉
"MAMBA"
WITH ELEANOR BOARDMAN, JEAN HERSHOLT

九星大戲院 院址法界福煦路南成都路口 電話八二三三七號
今日下午三時 五時半 九時一刻開映
◉俄國大文學家托爾斯泰名著◉
是文人的心血做成的情場血淚
比任何一切哀情影片動情感的有聲巨片
演「羅奧姐娃」「沙漠情歌」「貧郎心」主演 約翰鮑爾斯
◉哀艷女明星 羅佩范蓮司 心血結晶◉
復活
▲海枯石爛難填恨▼ ▲此恨綿綿永無期▼
John Boles and Lupe Veles in "Resurrection"
是劇係俄國大大文豪托爾斯泰名著其原文風行全球曾譯有十餘國文字東西各國萬人傳誦雖婦孺鄉曲都能道之足見族昔之名貴矣本片即以稱範本述一俄國青年軍人懲一使女在宗致環境之下受燕人生塗絕之遭遇演來血淚交流哀絕人寰誠不可多得之佳片也
價目 樓上四角 樓下二角 日夜一律 優待觀客 並不加價

浙江大戲院 浙江路四馬路南首 電話九三八七九號
時間 下午三時 五時一刻 七時一刻 九時一刻 可以連看
價目 二角 四角 六角 幼童半票
今天日夜開映三大巨片(華文說明)

滑稽大王 羅克 主演 橫衝直撞
Harold Lloyd in Now Or Never
滑稽泰斗 盧別麟 主演 大力士
Lupino Lane in The Fighting Dude
神童 李大衛 明星狗 琳丁丁 合演 雪山救美
Davey Lee and Rin Tin Tin in Frozen River

北京大戲院 北京路貴州路口 電話九四一一○
今天日夜開映：(日戲)三時 五時半 (夜戲)九時一刻
凱弗蘭雪絲傑搆 全部聲白 絕項凄艷 刺激熱烈 非常名片
慾海花

她因生活之單調，而感着肉慾之須要，於是不顧一切，甘爲偷情女子，行雖鄙而情可憫，凱女士天生尤物，演來警精透闢，殊令人歎觀止焉，
"PASSION FLOWER"
價目 小洋 四角 六角 九角 日夜一律 檢查許可

恩派亞大戲院 電話六二一七○號 片已檢許
今明開映 大家國產有聲電影公司出品
全部對白歌舞有聲百代明星影片
如此天堂 後集 十五大本 加映水災影片

時間 三時 五時半 九時一刻
價目 二角 三角 四角 六角

卡德大戲院 電話三八七八號 片已檢許
友聯影片公司最近名貴偵探愛情巨片 舞女血 加映水災影片
三時 七時 九時(三次) 二角 三角 四角

卡爾登影戲院

今天日夜開映（日）三時 五時半（夜）九時一刻

媚笑怨瞋奪聖人魂！

姑與君 惟吻 不足為外人道

貴族派風流大明星

瑙瑪希拉

暨勞勃脫蒙高茂萊等名角合作

香熟浪漫而超的不可思議特鉅片

愛情復活

比「歡喜冤家」更風流微妙。比「棄婦」更悽艷動人

（從速定座）

唇相接 臉相偎 目相視 心相印 此情此景 非筆墨所能形容

南京大戲院

祇有今天日夜開映 日戲三時 五時半 夜戲九時一刻

愛多亞路五二三號 電話一〇七八二

狼虎羣裏弱女爭扎史

瓊裴娜

哈第愛爾伯合演傑作

慘艷怨哀而合人髮指的名片

把宣佈已往為要挾，奪她的財產，拆散她的姻緣，破壞她的家庭，她的心尤未足乎？

不諫之已往，是否為終生之沾污？

逼婚

價目 日戲 正廳六角 樓廳一元 花廳一元半 夜戲 正廳一元 樓廳一元半 花廳二元

新光大戲院

電話九〇九四五號 寧波路新新公司後面

今天日夜開映

金字招牌滑稽藝術大家

却利羅葛爾

暨玲瓏女明星瓊恩考麗合演

超凡入聖 笑不可仰 榮譽非常 鉅片

真假姑母

加映 聲白空前短片 銀海艷影 聲白滑稽短片 同類

是笑片中首屈一指的精品

時間 三時 五時半 九時一刻 價目照舊（日）六角 一元 一元半（夜）一元 一元半 二元

巴黎大戲院

霞飛路華龍路西首 電話三五一一二號

今天開映四場 三時 五時半 七時半 九時半

（一度轟動全滬）（今日捲土重來）

全世界一致推崇之第一流藝術家

伊密爾琪寧氏

破天荒第一次開口不朽大傑作

熱艷明星瑪蓮黛瑞絲特別配演

哀感激刺充滿誘惑性的稀世鉅片

沒有看過和看過還想再看者請勿失之交臂

前月本片在卡爾登連映十天。無日不賣滿座。且該院近來收到要求重映之函件。積案盈尺。本院有鑒於此。特不惜鉅金。租映此片。而價目則照舊不加。欲免向隅。預早定座

價目 前三場 四角 六角 八角 一元 豪票 樓下三角 樓上五角 末一場 六角 八角 一元 一元半

山西大戲院

海寧路北山西路口 （最後一天開映） 電話四五五七六號

劉考迪蓮妮愛多麗合演香艷滑稽傑作

（片經）揭破社會黑幕 （審查）洞燭世人心理

迷人洞

本埠首次開映的一齣仙人跳活把戲

同時並請新由南洋到申之科學專家魔術翹楚

愛姆生氏

暨男女助手十餘人日夜登台表演各種

明天開映 國產鉅片 心痛 驚奇神術

時間 三時 七時 九時一刻 價目 小洋 二角 三角 四角

黃金大戲院

法租界八仙橋 電話一六二六九

今天日夜開映 三時一刻 七時半 九時半

應國民需要的勇武鉅片

提倡尚武精神

全新拷貝中文字幕

范朋克主演 俠盜羅賓漢

◎不怕敵人的堅甲利器

◎羅賓漢有的是；獅子樣的體魄 駱駝樣的精神 猴子樣的敏捷

◎愛國愛民，滿腔的熱血，

◎懲奸殺敵，一手的好箭，

外侮侵凌！漢奸竊篡！國事蜩螗！民生凋斃！片中情景一若為我國現在寫照安得重見羅賓漢其人為我解倒懸耶！

價目 小洋 二角 三角 四角

福安大戲院

小東門外 中華路口

今天日夜開映二場（日）二點半（夜）八點

天一公司驚險俠情巨片

火燒百花台（全部）

（檢查）十八大本 一次映完（許可）

價目 二角 三角 注意 日夜一律 優待券限日場通用

聯華公司 管轄 光華大戲院

今天開映 愛多亞路成都路口 片經檢許

唯一凄苦動人國產空前哀艷鉅片

打破階級觀念：摧擊頑固家庭：

桃花泣血記

監製 羅明佑 編劇導演 卜萬蒼 主演 阮玲玉 金燄 周麗麗 王桂林

聯華影業公司最新鉅片

自古桃花多薄命○可憐公子竟無緣○從今莫向春風笑○血淚猶紅似去年○

字字是血 幕幕是淚 凄絕塵寰 觀之心碎

人類富有同情，故易受感動，觀此一部血淚點滴交織，表演極度深刻之國產巨製，必使諸君心弦緊張，而不知珠淚之從何而來也

時間 三時 五時半 九時一刻 價目 三角 四角 八角 一律小洋 兒童減半

光陸大戲院

二白渡橋南堍（一路電車直達對橋） 電話一九三〇八號

今日三次開映（日）三時 五時半（夜）九時一刻

名震宇宙只此一家

怪模怪樣俏皮四大天王

馬克斯兄弟

心血灌注滑稽偉構

意想不到之九腔十八調

鬼腔賊調

一年祇有一度之大貢獻

油頭滑腦妙語天下

此片催笑力之強烈。具有不可思議之魔力。彷佛扭動笑毀。笑不自禁。神乎技也。

城南通俗影戲院

大東門南 小南門北

電話南市八百廿號

日戲二點半起 夜戲七點九點 價目四角 二角 日戲幼童票銅元十五枚 夜戲幼童減半

明星影片公司出品 社會實事俠義佳片

山東馬永貞

張慧沖主演

下期開映 九死一生 片已檢許

奧飛姆大戲院

曾家渡五角場 電話二七五一四號

（時間）二時半 七時半 九時（三次）

（價目）三百六十文 幼童二百文 樓上下隨意可看

突如其來的機關危險好影片 轟劇公司今年鉅大結晶作品

九死一生

張惠民 吳素馨（主演） 片已檢許

長江大戲院

院址 提籃橋平涼路

電話 九〇八一〇

聯藝影片公司出品 武俠巨片

太極鏢

◉片經檢許◉

二時 四時 七時 九時（四次）

（價目）小洋二角 幼童半價

（注意）本院便宜券每本七張洋一元隨時出售 此券通用時間至二時五時 星期六星期日停售

愛普廬

北四川路海寧路口 電話北三百八十一號

（每日午后三時起夜十一時止四次）

開映有聲對白浪漫大名片

威廉海士傑作

大導演尼勃羅生平名作

西方豔談

"Way Out West"

（座價）四角◉六角◉ 日夜一律 兒童減半

大光明大戲院

擴充座位 全部裝修

暫停開映

夏令配克

靜安寺路卡德路口 電話四一四七一號

（今晚九時一刻公演）

Hollywood Hi Lights

初次到滬全球著名之

好萊塢劇班

（登台表演各種舞台歌舞）

新奇佈景◉美麗女星◉奇異音樂

今日 三時 五時 七時 狄茜安娜

日間 四角 八角 夜間 四元 三元 二元 一元

東南大戲院

今天日夜開映四場

（日）三時 五時一刻 （夜）七時一刻 九時一刻

國產影片第一次榮獲中央電影檢委嘉獎的

社會倫理勸世佳片

監製羅明佑 編劇兼導演楊小仲

心痛

大明星萬籟天丁子明合演空前傑作

比世界鉅片「鶴立雞羣」更勝一籌！

表彰忠孝節義◉指示成功途徑

揭發社會痛苦◉描寫人生魔障

價目（日）兩角四角（夜）三角五角

更新林記舞台

今晚開演

新編全部破天荒偉大傑作 第一說部連台機關綵景好戲

六本西遊記

◉有宜嗔宜喜百看不厭的劇材

◉有忽仙忽俗奇巧奧妙的機關

◉有鬼斧神工連環變化的彩景

◉有爬梯跳墻馬狗合作的絕技

◉有對撲混戰新式對子的武場

◉有極俏發噱大跌觔斗的滑稽

◉有中西音樂新穎聯彈的歌曲

◉有旖旎溫馨半真半假的艷情

新光大戲院

●地址寧波路（即南京路新新公司後面）電話九四五九〇號●

◉明日之聲壇絕作大貢獻◉

丈夫們的當頭棒喝

妻子們的御夫妙術

家庭寶鑑 冶遊指南

新！大！

「揭穿社會大黑幕」

◉騷辣派大明星◉

伊佛玲碧蘭小姐

本年精心最大傑作

歌舞聲白騷蕩警世奇情鉅片

野性丈夫

■其他妖媚女明星及男明星女演員等數十人共同合力大拍演

明日准映 欲免擁擠 請早定位